

ROMÂNIA
MINISTERUL EDUCAȚIEI, CERCETĂRII, TINERETULUI ȘI
SPORTULUI
UNIVERSITATEA „VASILE ALECSANDRI” DIN BACĂU
Str. Calea Mărășești, Nr. 157, Bacău 600115
Tel. ++40-234-542411, tel./fax ++40-234-545753
www.ub.ro; e-mail: rector@ub.ro



Nr.

Aprobat în ședințele comune ale
Consiliului de administrație și Senatului Universității „Vasile Alecsandri” din Bacău,
la care au fost invitați toate cadrele didactice și șefii de servicii și birouri din
Direcția Generală Administrativă
din 27.09.2012

SENAT / BS / CA

27.09.2012

SE APROBĂ



RAPORT DE ACTIVITATE PE ANUL UNIVERSITAR 2011-2012 ȘI ACTIVITĂȚI PROPUSE PENTRU ANUL UNIVERSITAR 2012-2013 LA UNIVERSITATEA „VASILE ALECSANDRI” DIN BACĂU

1. ACREDITAREA UNIVERSITĂȚII „VASILE ALECSANDRI” DIN BACĂU

1.1. Programe de studii universitare de licență

Sunt autorizate și acreditate prin H.G. 707/18.07.2012.

1.2 Programe de studii universitare de master

Sunt toate acreditate prin Ordinul M.E.C.T.S. 4945/31.07.2012.

1.3 Programe de studii universitare de doctorat

- Inginerie industrială: O.M. 667/2007;
- Inginerie mecanică: O.M. 1436/2007;
- Ingineria mediului: O.M. 3675/2009.

1.4 Acreditarea instituțională

1.5 Certificarea calității

Din luna decembrie 2010 este certificată în Sistemul Integrat de Management, respectiv: SR EN ISO 9001:2008, SR EN ISO 14001:2005, SR OH SAS 18001:2008 și SA 8000, recertificată în Sistemul Integrat de Management în luna decembrie 2011.

1.2. Direcții de dezvoltare

În anul universitar 2011-2012 activitatea Universității „Vasile Alecsandri” din Bacău s-a concentrat pe dezvoltarea învățământului universitar pe trei cicluri: licență, master și doctorat (L,M,D), astfel:

- a continuat procesului de autorizare și acreditare a programelor universitare de licență (de către A.R.A.C.I.S.);
- a continuat procesul de acreditare a programelor universitare de master (de către A.R.A.C.I.S.);
- nu s-a reușit acreditare de noi programe de studii universitare de doctorat (de către C.N.A.T.D.C.U.).

Concluzii:

În urma analizei situațiilor din anul universitar 2011-2012 comparativ cu anul universitar 2010-2011, rezultă:

- S-a înregistrat o activitate mai redusă în ceea ce privește activitatea de autorizare și acreditare a programelor universitare de licență, master și doctorat (L,M,D). Lipsa legislației secundare în domeniu nu a permis desfășurarea procedurilor de evaluare;
- S-au îndeplinit toate criteriile și s-a obținut recertificarea (menținerea certificării) în Sistemul Integrat de Management – SIM;
- S-a menținut calificativul ”ÎNCREDERE” de la A.R.A.C.I.S.;
- Universitatea a rămas clasificată ca universitate centrată pe învățământ de licență cu dreptul de a derula și programe de master și doctorat.

Propuneri, termene, responsabili:

1. Dezvoltarea și autorizarea unor domenii noi de licență atractive pentru regiunea Bacău; acreditarea programelor de licență autorizate provizoriu, reevaluarea periodică a programelor de licență. **Termen: 2012-2014. Responsabili: Prorectorul didactic și decanii;**
2. Lărgirea domeniilor de master, acreditarea de domenii de master în cotelă la nivel național și internațional. **Termen: 2012-2014. Responsabili: Prorectorul didactic și decanii;**
3. Creșterea calității programelor de studii pentru clasarea universității în grupa a doua (învățământ și cercetare). **Termen: 2012-2014. Responsabili: Rector, decanii, directorii de departamente.**

2. STRUCTURA ȘI ORGANIZAREA UNIVERSITĂȚII „VASILE ALECSANDRI” DIN BACĂU

2.1. Structura Universității „Vasile Alecsandri” din Bacău

Universitatea „Vasile Alecsandri” din Bacău, fiind universitate comprehensivă, a fost reorganizată în anul universitar 2011-2012 astfel:

- Pentru învățământ și cercetare:
 - pe colective, laboratoare, centre de cercetare (internaționale, naționale și locale), departamente la nivelul facultăților;

- facultăți, și departamente la nivelul Universității;
- Pentru administrație organigrama a fost îmbunătățită continuu, variantele de organigrame fiind publicate pe site-ul Universității:
 - birouri, departamente, servicii și direcții la nivelul Universității.

În Anexa 1 este prezentată Organigrama Universității „Vasile Alecsandri” din Bacău.

2.1.1. Facultatea de Inginerie

Departamente didactice.

- Departamentul: Ingineria Mediului și Inginerie Mecanică;
- Departamentul: Ingineria și Managementul Sistemelor Industriale;
- Departamentul: Ingineria și Managementul Sistemelor Mecanice;
- Departamentul: Energetică, Mecatronică și Știința Calculatoarelor;
- Departamentul: Inginerie Chimică și Alimentară.

Centrele de Cercetare (acreditate C.N.C.S.I.S.):

- Inginerie Managerială și Tehnologică (internațional);
- Inginerie Mecanică;
- Energetică, Mecatronică și Informatică;
- Inginerie Fizică și Ingineria Mediului;
- Chimie Aplicată și Inginerie de Proces;
- **Coordonarea programului E.C.D.L.;**
- **Networking Academy C.I.S.C.O. Systems;**
- **Centrul de Training SIEMENS PLM (acreditat);**
- **Centru de excelență pentru cercetare și formare profesională în domeniul proiectării, simulării, managementului industrial și al ciclului de viață.**

2.1.2. Facultatea de Litere

- Departamentul: Limbi și Literaturi Străine;
- Departamentul: Limbă și Literatură Română și Științe ale Comunicării;
- **Centrul interdisciplinar de studiu al formelor discursive contemporane (INTERSTUD) – acreditat la nivelul universității;**
- **Centrul de explorări textuale și acțiuni prin limbaj (C.E.T.A.L.) – acreditat la nivelul universității;**

2.1.3. Facultatea de Științe

- Departamentul: Matematică-Informatică și Științele Educației;
- Departamentul: Biologie, Ecologie și Protecția Mediului;
- **Centrul de Cercetare Matematică-Informatică – acreditat la nivelul universității;**
- **Centrul de cercetare "Resursele mediului și biotehnologii" – acreditat la nivelul universității;**

2.1.4. Facultatea de Științe Economice

2.1.4.1. Departamentul: Marketing și Management;

2.1.4.2. Departamentul: Contabilitate, Audit și analiză Economico-Financiară;

- **Centrul de cercetare „Studii și cercetări economice” – acreditat la nivelul universității;**

2.1.5. Facultatea de Științe ale Mișcării, Sportului și Sănătății

- Departamentul: Educație Fizică și Performanță Sportivă;
- Departamentul: Kinetoterapie și Terapie Ocupațională;
- **Centrul de Cercetări pentru Performanță Umană – acreditat la nivelul universității;**
- **Centrul de Excelență privind Cercetarea Interdisciplinară în Domeniul Educației Fizice și Sportului – acreditat la nivelul universității;**

2.1.6. Departamentul pentru Pregătirea Personalului Didactic

- **Centrul de cercetări psihopedagogice „Personalitate - formare - educație - performanță” (PERFORMED) – acreditat la nivelul universității;**
- **Coordonarea programelor de formare inițială și continuă a personalului didactic – acreditate de M.E.C.T.S.;**

2.2. Oferta educațională

Admiterea 2012 s-a făcut pe domenii aprobate prin H.G. nr. 707/2012. În tabelele 1-29 sunt prezentate domeniile, specializările și locurile oferite la admiterea din anul 2012 pe facultăți, comparativ cu oferta anului 2011.

2.2.1. Învățământul universitar de licență

FACULTATEA DE INGINERIE

Tabelul 1.

Domenii și programe de studii de licență pentru anul universitar 2011-2012 - anul I-- 4 ani—IF.

Nr. crt.	Domeniul	Programul de studii	Nr. locuri		Candi- dați	Înscri- și
			Fără taxă	Cu taxă		
1	INGINERIE INDUSTRIALĂ	Tehnologia construcțiilor de mașini (A)	47	138	72	57
		Design industrial (AP)				
		Ingineria și managementul calității (A)				
2	INGINERIA PRODUSELOR ALIMENTARE	Ingineria produselor alimentare (A)	24	36	57	38
3	MECATRONICĂ ȘI ROBOTICĂ	Mecatronică (A)	22	38	28	41
4	INGINERIE CHIMICĂ	Inginerie biochimică (A)	37	53	45	51
		Controlul și securitatea produselor alimentare (AP)				
5	INGINERIE ȘI MANAGEMENT	Inginerie economică în domeniul mecanic (A)	26	74	39	38
		Inginerie economică în domeniul electric, electronic și energetic (AP)				
6	INGINERIE ENERGETICĂ	Energetică industrială (A)	22	28	43	35
7	INGINERIE MECANICĂ	Echipamente pentru procese industriale (A)	35	25	49	51
8	INGINERIA MEDIULUI	Ingineria și protecția mediului în industrie (A)	40	35	60	53
9	CALCULATOARE ȘI TEHNOLOGIA	Tehnologia informației (A)	19	31	53	39

	INFORMAȚIEI				
TOTAL			272	458	446
					403

Tabelul 2.

Domenii și specializări de licență pentru anul universitar 2012-2013 - anul I-- 4 ani—IF.

Nr. crt.	Domeniul	Programul de studii	Nr. locuri		Candi- dați	Înmatri- culați	Înscriși în anul II 2010
			Fără taxă	Cu taxă			
1	INGINERIE INDUSTRIALĂ	Tehnologia construcțiilor de mașini (A)	47	138	64	67	
		Design industrial (A)					
		Ingineria și managementul calității (A)					
2	INGINERIA PRODUSELOR ALIMENTARE	Ingineria produselor alimentare (A)	25	35	59	42	
3	MECATRONIC Ă ȘI ROBOTICĂ	Mecatronică (A)	22	38	20	23	
4	INGINERIE CHIMICĂ	Inginerie biochimică (A)	38	52	47	42	
		Controlul și securitatea produselor alimentare (AP)					
5	INGINERIE ȘI MANAGEMENT	Inginerie economică în domeniul mecanic (A)	27	43	27	35	
		Inginerie economică în domeniul electric, electronic și energetic (AP)					
6	INGINERIE ENERGETICĂ	Inginerie energetică (A)	23	27	46	36	
7	INGINERIE MECANICĂ	Echipamente pentru procese industriale (A)	36	24	35	37	
8	INGINERIA MEDIULUI	Ingineria și protecția mediului în industrie (A)	43	32	56	47	
9	CALCULATOARE ȘI TEHNOLOGIA INFORMAȚIEI	Tehnologia informației (A)	19	31	59	41	
TOTAL			280	420	413	370	

Locurile pentru cetățenii români de etnie rromă fac parte din locurile subvenționate de la buget;
Locurile pentru cetățenii din Republica Moldova s-au inclus în oferta de locuri cu taxă.

FACULTATEA DE LITERE

Tabelul 3.

Domenii și specializări de licență pentru anul universitar 2011-2012 - anul I - 3 ani - IF.

Nr. crt.	Domeniul	Programul de studii	Nr. locuri		Candi- dați	Înscriși
			Fără taxă	Cu taxă		
1	ȘTIINȚE UMANISTE	Limba și literatura română – Limba și literatura franceză (A)	9	16	12	15
		Limba și literatura română – Limba și literatura engleză (A)	10	15	35	19
		Limba și literatura engleză – Limba și literatura română (A)	9	16	28	17
		Limba și literatura engleză – Limba și literatura franceză (A)	9	21	14	15
		Limba și literatura franceză – Limba și literatura română (A)	9	16	10	12
		Traducere și interpretare (AP)	9	31	20	20
2	ȘTIINȚE SOCIALE ȘI POLITICE	Comunicare și relații publice (A)	15	35	70	50
TOTAL			70	150	189	148

Tabelul 4.

Domenii și specializări de licență pentru anul universitar 2012-2013 - anul I - 3 ani - IF.

Nr. crt.	Domeniul	Programul de studii	Nr. locuri		Candi- dați	Înmatri- culați	Înscriși în anul II
			Fără taxă	Cu taxă			
1	ȘTIINȚE UMANISTE	Limba și literatura română – Limba și literatura franceză (A)	9	16	11	11	
		Limba și literatura română – Limba și literatura engleză (A)	10	15	28	18	
		Limba și literatura engleză – Limba și literatura română (A)	9	16	19	15	
		Limba și literatura engleză – Limba și literatura franceză (A)	9	21	17	15	
		Limba și literatura franceză – Limba și literatura română (A)	9	16	10	9	
2	LB. MODERNE APPLICATE	Traducere și interpretare (AP)	9	31	11	16	
3	ȘTIINȚE SOCIALE ȘI POLITICE	Comunicare și relații publice (A)	17	58	79	61	
TOTAL			72	173	175	145	

Tabelul 5.

FACULTATEA DE ȘTIINȚE

Domenii și specializări de licență pentru anul universitar 2011-2012 - anul I- 3 ani—IF, ID, IFR.

Nr. crt.	Domeniul	Programul de studii	Nr. locuri		Candi-dați	Înscriși
			Fără taxă	Cu taxă		
1	MATEMATICĂ	Matematică (A)	12	28	37	38
2	INFORMATICĂ	Informatică (A)	15	65	44	36
3	INFORMATICĂ	Informatică – frecvență redusă (AP)	0	60	32	32
4	BIOLOGIE	Biologie (A)	20	30	50	38
5	ȘTIINȚA MEDIULUI	Ecologia și protecția mediului (AP)*	12	28	55	39
6	ȘTIINȚELE EDUCAȚIEI	Pedagogia învățământului primar și preșcolar (A)	10	40	65	50
TOTAL			69	251	283	233

Tabelul 6.

Domenii și specializări de licență pentru anul universitar 2012-2013 - anul I- 3 ani—IF, ID, IFR.

Nr. crt.	Domeniul	Programul de studii	Nr. locuri		Candi-dați	Înmatri-culați	Înscriși în anul II
			Fără taxă	Cu taxă			
1	MATEMATICĂ	Matematică (A)	13	27	24	24	
2	INFORMATICĂ	Informatică (A)	15	65	65	50	
3	INFORMATICĂ	Informatică – frecvență redusă (AP)	0	60	26	27	
4	BIOLOGIE	Biologie (A)	21	29	45	34	
5	ȘTIINȚA MEDIULUI	Ecologia și protecția mediului (AP)	12	28	26	20	
6	ȘTIINȚELE EDUCAȚIEI	Pedagogia învățământului primar și preșcolar (A)	10	50	98	74	
TOTAL			71	259	284	229	

Tabelul 7.

**Domenii și specializări de licență pentru anul universitar 2011-2012
anul I, 3 ani, IF, ID, IFR.**

Nr. crt.	Domeniul	Programul de studii	Nr. locuri		Candi-dați	Înscriși
			Fără taxă	Cu taxă		
1	MARKETING	Marketing – IF (A)	15	135	87	78
		Marketing – ID (A)	0	60	69	60
2	CONTABILITATE	Contabilitate și informatică de gestiune – IF (A)	15	153	131	104
		Contabilitate și informatică de gestiune – IFR. (AP)	0	60	48	53

3	ADMINISTRARE A AFACERILOR	Administrarea afacerilor (AP)	10	65	84	66
TOTAL			40	473	419	361

Tabelul 8.

**Domenii și specializări de licență pentru anul universitar 2012-2013
anul I, 3 ani, IF, ID, IFR**

Nr. crt.	Domeniul	Programul de studii	Nr. locuri		Candi- dați	Înmatri- culați	Înscriși în anul II
			Fără taxă	Cu taxă			
1	ADMINISTRAREA AFACERILOR	Administrarea afacerilor	9	66	50	41	
2	MARKETING	Marketing – IF (A)	16	134	89	72	
		Marketing – ID (A)	0	60	79	60	
3	CONTABILITATE	Contabilitate și informatică de gestiune – IF (A)	16	184	112	84	
		Contabilitate și informatică de gestiune – IFR (AP)	0	60	34	42	
TOTAL			41	504	364	299	

FACULTATEA DE ȘTIINȚE ALE MIȘCĂRII, SPORTULUI ȘI SĂNĂTĂȚII

Tabelul 9.

Domenii și specializări de licență pentru anul universitar 2011-2012 - anul I- 3 ani—IF, ID, IFR.

Nr. crt.	Domeniul	Programul de studii	Nr. locuri		Candi- dați	Înscriși
			Fără taxă	Cu taxă		
1	EDUCAȚIE FIZICĂ ȘI SPORT	Educație fizică și sportivă (A)	20	75	57	56
		Educație fizică și sportivă – IFR (AP)	0	60	21	27
		Sport și performanță motrică AP	20	10	31	30
		Kinetoterapie și motricitate specială (A)	19	56	126	75
		Kinetoterapie și motricitate specială -* IFR (AP)	0	60	50	55
2	PSIHOLOGIE	Terapie ocupațională	0	150	40	46
TOTAL			59	411	325	289

Tabelul 10.

Domenii și specializări de licență pentru anul universitar 2012-2013 - anul I- 3 ani—IF, ID, IFR.

Nr. crt.	Domeniul	Programul de studii	Nr. locuri		Candi - dați	Înmatri- culați	Înscriși în anul II
			Fără taxă	Cu taxă			
1	EDUCAȚIE FIZICĂ ȘI SPORT	Educație fizică și sportivă (A)	21	74	55	53	
		Educație fizică și sportivă (AP la IFR)	0	60	42	35	
		Sport și performanță motrică AP	20	10	33	29	
		Kinetoterapie și motricitate specială (A)	20	57	112	77	
		Kinetoterapie și motricitate specială (AP la IFR)	0	60	39	46	
2	PSIHOLOGIE	Terapie ocupațională	0	150	29	24	
TOTAL			61	411	310	264	

DEPARTAMENTUL PENTRU PREGĂTIREA PERSONALULUI DIDACTIC

Tabelul 11.

Domenii și specializări de licență pentru anul universitar 2011-2012 - anul I- 3 ani—IF.

Nr. crt.	Domeniul	Programul de studii	Nr. locuri		Candi- dați	Înscriși
			Fără taxă	Cu taxă		
1	ȘTIINȚELE EDUCAȚIEI	Modulul psihopedagogic (universitar)**	0	0	0	0
TOTAL			0	0	0	0

* Modulele de psihopedagogie au fost lichidate conform L.1/2011

Tabelul 12.

Domenii și specializări de licență pentru anul universitar 2012-2013 - anul I- 3 ani—IF, ID, IFR.

Nr. crt.	Domeniul	Programul de studii	Nr. locuri		Candi- dați	Înmatri- culați	Înscriși în anul II
			Fără taxă	Cu taxă			
1	ȘTIINȚELE EDUCAȚIEI						
		Modulul psihopedagogic (universitar)*	516+94 m = 608**	698**	1306**		
TOTAL			608	698	1306		

* Studenți de la alte facultăți care se vor înscrie la DPPD, conform O.MECTS, care au 400 ore în planul de învățământ, ceea ce reprezintă cca 12% student fizic;

** Numărul este estimativ având în vedere O.M. privind reînceperea modulului I - D.P.P.D. și posibilitatea studenților din anul sa recupereze un an pierdut datorita L.1/2011.

2.2.2. Învățământul universitar de master

FACULTATEA DE INGINERIE

Tabelul 13.

Domenii și programe de studii de master pentru anul universitar 2011-2012 - anul I – 1,5/2 ani - IF.

Nr. crt.	Domeniul	Programul de studii	Nr. locuri		Candi -dați	Înscri și
			Fără taxă	Cu taxă		
1	Inginerie industrială	Managementul producției industriale	0	30	0	0
		Optimizarea și informatizarea proceselor și echipamentelor de fabricație	0	30	1	0
		Strategii în asigurarea calității în industrie	0	35	1	0
		Managementul ciclului de viață al produsului	0	30	0	0
2	Inginerie și management	Managementul sistemelor industriale de producție și servicii	0	35	1	0
3	Inginerie mecanică	Managementul și optimizarea echipamente de proces	18	7	15	22
4	Ingineria mediului	Managementul protecției mediului în industrie	19	6	24	21
		Proceduri și metode de măsurare în ingineria mediului	18	7	13	18
5	Ingineria produselor alimentare	Știința și ingineria produselor alimentare ecologice	18	32	22	20
6	Ingineria produselor alimentare, Inginerie chimică	Chimia și ingineria valorificării bioresurselor	18	6	18	18
7	Inginerie chimică	Materiale neconvenționale în biotehnologii moderne	0	30	0	0
		Concepție, sinteză, analiză de molecule de interes biologic / Conception, synthese, analize de molecules d'biologique (2ani)	0	15	0	0
8	Inginerie energetică	Conducerea și informatizarea proceselor termo și electroenergetice	0	30	15	15
		Echipamente și tehnologii moderne în energetică	0	30	16	16
9	Inginerie mecanică, Inginerie industrială și Inginerie și management	Analiza structurilor mecanice	19	6	32	25
10	Inginerie mecanică, Inginerie industrială, Ingineria mediului, Mecatronica și robotică	Echipamente pentru reabilitare și tehnologii asistive	0	40	22	22
11	Mecatronica și robotică	Mecatronica avansată	0	30	2	0
TOTAL			110	399	182	177

Tabelul 14.

Domenii și specializări de master pentru anul universitar 2012-2013 - anul I – 1,5/2 ani - IF.

Nr. crt.	Domeniul	Programul de studii	Nr. locuri		Candi -dați	Înmatri -culați	Înscriși în anul II
			Fără taxă	Cu taxă			
1	Inginerie industrială	Optimizarea și informatizarea proceselor și echipamentelor de fabricație	14	36	36	17	
		Strategii în asigurarea calității în industrie	14	36	38	18	
2	Inginerie și management	Managementul sistemelor industriale de producție și servicii	14	36	48	21	
3	Inginerie mecanică	Managementul și optimizarea echipamente de proces	14	36	34	16	
4	Ingineria mediului	Managementul protecției mediului în industrie	25	25	83	36	
		Proceduri și metode de măsurare în ingineria mediului	17	33	29	19	
5	Ingineria produselor alimentare	Știința și ingineria produselor alimentare ecologice	20	30	64	27	
6	Inginerie chimică	Concepție, sinteză, analiză de molecule de interes biologic / Conception, synthese, analize de molecules d'biologique	15	35	40	16	
7	Inginerie energetică	Echipamente și tehnologii moderne în energetică	14	36	43	20	
8	Inginerie mecanică, Inginerie industrială și Inginerie management	Echipamente pentru reabilitare și tehnologii asistive	0	50	0	0	
9	Mecatronica și robotică	Mecatronica avansată	14	36	61	25	
TOTAL			161	389	476	215	

FACULTATEA DE LITERE

Tabelul 15.

Domenii și specializări de master pentru anul universitar 2011-2012 - anul I - 2 ani - IF.

Nr. crt.	Domeniul	Programul de studii	Nr. locuri		Candi -dați	Înscriși
			Fără taxă	Cu taxă		
1	Limbă și literatură	Limba engleză. Practici de comunicare (în limba engleză)	0	40	16	12
		Limba franceză. Practici de comunicare (în limba franceză)	0	40	11	13
		Cultură și literatură română	0	40	15	16

		Studii lingvistice în limba engleză (în limba engleză)	0	40	0	0
		Culturi și literaturi anglofone – Practici discursive (în limba engleză)	0	38	5	7
		Discurs și comunicare	0	39	12	10
TOTAL			0	237	59	58

Tabelul 16.

Domenii și specializări de master pentru anul universitar 2012-2013 - anul I - 2 ani - IF.

Nr. crt.	Domeniul	Programul de studii	Nr. locuri		Candi -dați	Înmatri -culați	Înscriși în anul II
			Fără taxă	Cu taxă			
1	Limba și literat Limba și literatură ură	Limba engleză. Practici de comunicare (în limba engleză)	14	36	42	21	
		Limba franceză. Practici de comunicare (în limba franceză)	14	36	37	18	
		Cultură și literatură română	14	36	45	19	
TOTAL			42	108	124	58	

FACULTATEA DE ȘTIINȚE

Tabelul 17.

Domenii și specializări de master pentru anul universitar 2011-2012 - anul I - 2 ani—IF.

Nr. crt.	Domeniul	Programul de studii	Nr. locuri		Candi -dați	Înscriși
			Fără taxă	Cu taxă		
1	Matematică	Matematică didactică	0	30	19	19
2	Matematică, Științe Economice	Modele matematice și sisteme informatice în domeniul financiar-bancar	0	25	4	4
3	Biologie	Valorificarea resurselor biologice și protecția mediului	0	40	22	21
4	Informatică	Informatică aplicată în științe, tehnologie și economie	0	50	21	21
TOTAL			0	145	66	65

Tabelul 18.

Domenii și specializări de master pentru anul universitar 2012-2013 - anul I - 2 ani—IF.

Nr. crt.	Domeniul	Programul de studii	Nr. locuri		Candi -dați	Înmatri -culați	Înscriși în anul II
			Fără taxă	Cu taxă			
1	Matematică	Matematică didactică	0	50	17	7	
2	Informatică	Informatică aplicată în științe și tehnologie	14	36	47	23	

3	Biologie	Valorificarea resurselor biologice și protecția mediului	13	37	56	26	
TOTAL			27	123	120	56	

FACULTATEA DE ȘTIINȚE ECONOMICE

Tabelul 19.

Domenii și specializări de master pentru anul universitar 2011-2012 - anul I, 2 ani, IF.

Nr. crt.	Domeniul	Programul de studii	Nr. locuri		Candi -dați	Înscriși
			Fără taxă	Cu taxă		
1	Marketing	Marketing și comunicare în afaceri	0	50	65	50
2	Contabilitate	Contabilitate, audit și informatică de gestiune	0	50	73	51
TOTAL			0	100	138	101

Tabelul 20.

Domenii și specializări de master pentru anul universitar 2012-2013 - anul I, 2 ani, IF.

Nr. crt.	Domeniul	Programul de studii	Nr. locuri		Candi -dați	Înmatri- culați	Înscriși în anul II
			Fără taxă	Cu taxă			
1	Marketing	Marketing și comunicare în afaceri	14	36	112	50	
2	Contabilitate	Contabilitate, audit și informatică de gestiune	14	36	104	50	
TOTAL			28	72	216	100	

* Au fost admiși 2 moldoveni în regim „fără taxă”.

FACULTATEA DE ȘTIINȚE ALE MIȘCĂRII, SPORTULUI ȘI SĂNĂTĂȚII

Tabelul 21.

Domenii și specializări de master pentru anul universitar 2011-2012 - anul I - 2 ani—IF.

Nr. crt.	Domeniul	Programul de studii	Nr. locuri		Candi - dați	Înscriși
			Fără taxă	Cu taxă		
1	Educație fizică și sport	Activități motrice curriculare și de timp liber	0	50	20	22
		Performanță sportivă	0	50	33	30
		Kinetoterapia pentru educare și reeducare funcțională	0	30	20	18
TOTAL			0	130	73	70

Tabelul 22.

Domenii și specializări de masterat pentru anul universitar 2012-2013 - anul I - 2 ani—IF.

Nr. crt.	Domeniul	Programul de studii	Nr. locuri		Candi - dați	Înma- triculați	Înscriși în anul II
			Fără taxă	Cu taxă			
1	Educație fizică și sport	Activități motrice curriculare și de timp liber	14	36	83	37	
		Performanță sportivă	14	36	82	37	

	Kinetoterapie pentru educare și reeducare funcțională	14	36	130	51	
TOTAL		42	108	295	125	

DEPARTAMENTUL PENTRU PREGĂTIREA PERSONALULUI DIDACTIC – nu are programe universitare de master

2.2.4. Învățământul postuniversitar

Tabelul 23.

Admitere 2011-2012.

Nr. crt.	Studii de specializare/conversie profesională	Nr. locuri		Înscriși în anul I	Rămași în anul II
		Fără taxă	Cu taxă		
1	M.E.C.T.S. NU A AVIZAT PROGRAME POSTUNIVERSITARE ÎN TOATĂ ȚARA	0	0		
2		0	0		
3		0	0		
TOTAL		0	0		

FACULTATEA DE INGINERIE

Tabelul 24.

Admitere 2012-2013.

Nr. crt.	Denumire curs	Nr. locuri		Înscriși în anul I
		Fără taxă	Cu taxă	
1	Informatică, 1,5 ani	0		
2	Mecatronică 1,5 ani	0		
3	Protecția mediului 1,5 ani	0		
4	Diferite cursuri postuniversitare de formare continuă, la cererea mediului economic, cu diverse durate			

2.2.5. Alte forme de învățământ organizate la Universitatea „Vasile Alecsandri” din Bacău (organizate la solicitarea mediului economic și aprobate de Senatul Universității și M.E.C.T.S.

* Cursuri de formarea profesională a adulților.

DEPARTAMENTUL PENTRU PREGĂTIREA PERSONALULUI DIDACTIC – D.P.P.D.

Tabelul 25.

Admitere 2011-2012.

Nr. crt.	Domeniul	Specializarea	Nr. locuri		Candi-dați	Înscriși
			Fără taxă	Cu taxă		
1	Științele educației	Modulul psihopedagogic (postuniversitar)	În lichidare			
TOTAL			0	116	116	116

Tabelul 26.

Admitere 2012-2013.

Nr. crt.	Domeniul	Specializarea	Nr. locuri		Candi -dați	Înscriși
			Fără taxă	Cu taxă		
1	Științele educației	Modulul psihopedagogic (postuniversitar)	0	553	553	
TOTAL			0	554	554	

2.2.5. Învățământul universitar de doctorat

FACULTATEA DE INGINERIE

Tabelul 27.

Admitere septembrie 2011.

Nr. crt.	Domeniul de doctorat	Nr. locuri		TOTAL Facultate Inginerie
		Fără taxă	Cu taxă	
1	Inginerie Industrială	0	3	3
2	Inginerie Mecanică	0	0	0
3	Ingineria Mediului	3	0	3
TOTAL		3	3	6

Tabelul 28.

Admitere septembrie 2012.

Nr. crt.	Domeniul de doctorat	Nr. locuri		TOTAL Facultate Inginerie
		Fără taxă	Cu taxă	
1	Inginerie Industrială	2	2	4
2	Inginerie Mecanică	0	0	0
3	Ingineria Mediului	2	2	4
TOTAL		4	4	8

Admitere martie 2013.

Nr. crt.	Domeniul de doctorat	Nr. locuri		TOTAL Facultate Inginerie
		Fără taxă	Cu taxă	
1	Inginerie Industrială	2	0	2
2	Inginerie Mecanică	0	0	0
3	Ingineria Mediului	2	0	2
TOTAL		4	0	4

Tabelul 29.

Candidați la sesiunea de admitere 2012 față de sesiunea 2011, pe universitate și facultăți.

Nr. crt.	Facultatea	Sesiunea admitere 2012					Sesiunea admitere 2011					(%)
		L	MU	SP	D	TOT	L	M	SP	D	TOT	
1	Ing.	381	476	0	9	866	454	179	0	3	636	
2	Litere	163	124	0	0	287	190	59	0	0	249	
3	Șt	276	120	0	0	396	222	66	0	0	288	
4	Șt. Ec.	358	216	0	0	574	424	138	0	0	562	
5	ȘMSS	300	295	0	0	595	333	73	0	0	406	
6	DPPD*	177	148	0	0	325	65	0	0	0	65	
TOTAL		1655	1379	0	9	3043	1688	515	0	3	2206	

* studenți de la alte facultăți înscriși la D.P.P.D. transformați cu procentul de 12%

TOTAL la:

- 01.10.2008: 2960 stud. Anul I, din care: 885 buget (15 rr, 38 străini), 2076 cu taxă (4 străini);
- 01.10.2009: 3360 stud anul I, din care 1027 buget (8 rr, 42 străini), 2333 cu taxă (12 străini);

- 01.10.2010: 2250 stud. anul I, din care 1006 buget (12 rr, 39 străini – 37 licență+ 2 masterat), 1244 cu taxă (10 străini – 8 licență + 1 masterat + 1 masterat în an pregătitor);
- la 01.10.2011: 1834 stud. Anul 1, din care 688 buget (13 rromi, 51 moldoveni), 1146 cu taxă (9 străini);
- la 01.10.2012: 1870 stud. Anul I, din care 926 buget (6 rromi, 102 moldoveni), 944 cu taxă (2 străini).

Concluzii:

În urma analizei situațiilor de la admiterea 2012 comparativ cu admiterea din anul 2011, rezultă:

- numărul locurilor bugetare la admitere a crescut cu 29,9 % (825 (525+300)/635 (525+110));
- numărul de studenți cu taxă în anul I a scăzut cu 17,6% (944/1146) Adrian;
- nu s-au putut organiza studii la programele de master care nu a îndeplinit condiția privind numărul minim de studenți;
- zona din care provin candidații la admitere se restrânge la zona județului Bacău;
- la doctorat s-au obținut 8 locuri bugetate și în 2012;

La nivelul departamentelor și a structurilor de conducere la nivel de facultate și universitate s-a eliminat complet fenomenul de „nepotism”, fenomen care, de multe ori, a dus la aprobarea unor hotărâri subiective.

Propuneri, termene, responsabili:

1. Programe noi de licență atractive pentru regiunea centrală a Moldovei. **Termen: 2012-2014. Responsabili: Prorectorul didactic și decanii;**
2. Programe noi de master în colaborare cu unitățile economice interesate. **Termen: 2012-2014. Responsabili: Prorectorul didactic și decanii;**
3. Creșterea calității programelor de licență și master (A-E). **Termen: 2012-2013. Responsabili: Prorectorul didactic și decanii;**
4. Creșterea calității universității pentru grupa B (învățământ și cercetare L,M). **Termen: 2012-2014. Responsabili: Prorectorul didactic și decanii;**
5. Creșterea numărului de studenți în anul I. Cooptarea a cât mai mulți studenți la a doua specializare folosind E.C.T.S. Reducerea abandonului școlar. **Termen: permanent: Prorectorul didactic și decanii;**
6. Creșterea numărului de locuri bugetate la licență. Asigurarea pentru cel puțin 50% din absolvenții de licență cu locuri bugetate la studiile universitare de master. Asigurarea încărcării la maxim cu doctoranzi a fiecărui conducător de doctorat. **Termen: 2012-2014. Responsabili: Rectorul și decanii;**
7. Dezvoltarea activităților de marketing academic pentru promovarea ofertei educaționale în colegiile din județele Bacău, Neamț, Vrancea, Harghita, Covasna, Vaslui. **Termen: permanent. Responsabili: Prorectorul didactic, decanii și șefii de catedre;**
8. Organizarea departamentelor și facultăților astfel încât să fie eliminat fenomenul de „nepotism”. Îmbunătățirea planului de măsuri pentru eliminarea fenomenului de „nepotism”. **Termen: permanent. Responsabili: Rectorul și decanii.**

3. REALIZAREA OBIECTIVELOR STRATEGICE ALE UNIVERSITĂȚII „VASILE ALECSANDRI” DIN BACĂU

3.1. Efectivele de studenți

Efectivele de studenți, pe forme de învățământ, la sfârșitul anului universitar 2009-2010 comparativ cu începutul anului universitar 2010-2011, pe facultăți, sunt prezentate în tabelele 30-36. În tabelele 37 și 38 sunt prezentate efectivele de studenți înscriși, prezenți și promovați la examenele de absolvire/finalizare/licență/disertație.

FACULTATEA DE INGINERIE

Tabelul 30.

Efectivele de studenți pe forme de învățământ și ani universitari.

Nr. crt.	Forma de învățământ	Anul univ. 2011-2012			Anul univ. 2012-2013		
		TOTAL	Fără taxă	Cu taxă	TOTAL	Fără taxă	Cu taxă
1	Licență 4 ani	1554	1216	338	1506	1224	282
2	Master universitar 2 ani	0	0	0	0	0	0
3	Master universitar 1,5 ani	349	279	70	392	272	120
4	Studii postuniversitare*	42	0	42	0	0	0
5	Studii universitare de doctorat	27	18	9	28	25	3
TOTAL		1972	1513	459	1926	1521	405

* Numai în regim cu taxă.

FACULTATEA DE LITERE

Tabelul 31.

Efectivele de studenți pe forme de învățământ și ani universitari.

Nr. crt.	Forma de învățământ	Anul univ. 2011-2012			Anul univ. 2012-2013		
		TOTAL	Fără taxă	Cu taxă	TOTAL	Fără taxă	Cu taxă
1	Licență 3 ani	483	307	176	429	289	140
2	Master univ. 2 ani	123	45	78	88	42	46
3	Stud. postuniv.*	0	0	0	0	0	0
4	Studii universitare de doctorat	0	0	0	0	0	0
TOTAL		606	352	254	517	331	186

* Numai în regim cu taxă.

FACULTATEA DE ȘTIINȚE

Tabelul 32.

Efectivele de studenți pe forme de învățământ și ani universitari.

Nr. crt.	Forma de învățământ	Anul univ. 2011-2012			Anul univ. 2012-2013		
		TOTAL	Fără taxă	Cu taxă	TOTAL	Fără taxă	Cu taxă
1	Licență 3 ani	399	231	168	561	249	312
2	Licență 3 ani IFR	96	0	96	79	0	79
3	Master univ. 2 ani	116	27	89	127	28	99
4	Stud. postuniv.*	0	0	0	0	0	0
5	Studii univ. de doctorat	0	0	0	0	0	0
TOTAL		611	258	353	767	277	490

* Numai în regim cu taxă.

FACULTATEA DE ȘTIINȚE ECONOMICE

Tabelul 33.

Efectivele de studenți pe forme de învățământ și ani universitari.

Nr. crt.	Forma de învățământ	Anul univ. 2011-2012			Anul univ. 2012-2013		
		TOTAL	Fără taxă	Cu taxă	TOTAL	Fără taxă	Cu taxă
1	Licență 3 ani - zi	734	195	539	664	181	483
2	Licență 3 ani - ID	207	0	207	161	0	161
3	Licență 3 ani - IFR	169	0	169	165	0	165
4	Master univ. 2 ani	276	30	246	200	30	170

5	Master postuniv. 1,5 ani	0	0	0	0	0	0
TOTAL		1386	225	1161	1190	211	979

Studenti din R. Moldova (bursieri, fără bursă, fără taxă).

FACULTATEA DE ȘTIINȚE ALE MIȘCĂRII, SPORTULUI ȘI SĂNĂTĂȚII

Tabelul 34.

Efectivele de studenți pe forme de învățământ și ani universitari.

Nr. crt.	Forma de învățământ	Anul univ. 2011-2012			Anul univ. 2012-2013		
		TOTAL	Fără taxă	Cu taxă	TOTAL	Fără taxă	Cu taxă
1	Licență 3 ani	645	232	413	541	222	319
2	Licență 3 ani FR	243	0	243	228	0	228
3	Master univ. 2 ani	152	45	107	193	47	146
4	Master postuniv. 1,5 ani	0	0	0	0	0	0
5	Master postuniv. 2 ani	0	0	0	0	0	0
6	Stud. postuniv.*	0	0	0	0	0	0
TOTAL		1040	277	763	962	269	693

* Numai în regim cu taxă.

DEPARTAMENTUL PENTRU PREGĂTIREA PERSONALULUI DIDACTIC

Tabelul 35.

Efectivele de studenți pe forme de învățământ și ani universitari.

Nr. crt.	Forma de învățământ	Anul univ. 2011-2012			Anul univ. 2012-2013		
		TOTAL	Fără taxă	Cu taxă	TOTAL	Fără taxă	Cu taxă
1	Licență 3 ani	158	41	117	0	0	0
3	DPPD*	2151	1974	177	218	120	98
4	Master univ. 2 ani	0	0	0	0	0	0
8	Stud. postuniv nivelul 1*	0	0	0	0	0	0
9	Studii postuniv nivelul 2*	0	0	0	0	0	80
TOTAL		2309	2015	294	298	120	178

* sunt studenții de la zi și studenții transformați prin procentul de 12% acordat pentru DPPD.

TOTAL UNIVERSITATE

Tabelul 36.

Efectivele de studenți pe forme de învățământ și ani universitari.

Efectivele de studenți și cursanți pe facultăți și universitate (conf. raportărilor pt. C.N.F.I.S.)

la 01.10.2012 (preconizat)

Facultatea de	Buget			Taxă			Curs de Special.	Total general	
	Total	din care străini	Echiv.	Total	din care străini	Echiv.		Total	Echiv.
Inginerie	1521	60	1758	406	1	463	0	1927	2221
Litere	331	53	418	216	1	334	0	547	752
Științe	277	14	305	490	0	529,75	0	767	834,75
Șt. Ec.	211	40	241	979	8	888,4	0	1190	1129,4
SMSS	269	24	316	693	5	668	0	962	984
DPPD	0	0	0	0	0	0	0	0	0

Total general studenți	2609	191	3038	2784	15	2883,15	0	5393	5921,15
D.P.P.D.*	1002	94	120,24	813	1	97,56	0	1815	217,8
D.P.P.D.**	1094	0	437,6	0	0	0	0	1094	437,6
Total general cursanți	4705	285	3585,84	3597	16	2980,71	0	8302	6576,55
la 01.10.2011									
Inginerie	1513	42	1846	422	1	509	42	1977	2397
Litere	352	53	503	285	14	485,25	0	637	988,25
Științe	258	22	285	288	2	240	0	546	525
Șt. Ec.	227	48	259	1208	1	1198,3	0	1435	1457,3
SMSS	277	19	322	761	3	683,75	0	1038	1005,75
DPPD	41	1	41	117	0	117	0	158	158
Total general studenți	2668	185	3256	3081	21	3233,3	42	5791	6531,3
D.P.P.D.*	435	13	53,76	177	0	21,24	0	612	75,00
D.P.P.D.**	1526	0	610,4	0	0	0	0	1526	610,4
Total general cursanți	4629	198	3920,16	3258	21	3254,54	42	7929	7216,7

* Se referă numai la înscrișii pentru modulul D.P.P.D. (fără studii universitare)

** Se referă numai la înscrișii pentru gradele didactice (definitivat, gradul II și gradul I)

Tabelul 37.

Efectivele de studenți la examenul de licență, sesiunea iulie 2012.

FACULTATEA DE INGINERIE

Nr. crt.	Programul de studii	Nr. studenți anul IV(III)	Nr. absolvenți	Nr. licențiați	An suplimentar, exmatriculați	(%)
1	Tehnologia construcțiilor de mașini	31	31	30		96,7
2	Ingineria și managementul calității	26	20	17		85
3	Inginerie produselor alimentare	59	48	43		89,5
4	Mecatronică	35	27	21		77,7
5	Inginerie biochimică	31	28	23		82,1
6	Inginerie economică în domeniul mecanic	36	31	25		80,6
7	Energetică industrială	40	27	27		100
8	Echipamente pentru procese industriale	23	18	17		94,4
9	Ingineria și protecția mediului în industrie	78	70	65		92,8
10	Tehnologia informației	55	49	40		81,6
Total Facultate de Inginerie		414	349	308		88,2

FACULTATEA DE LITERE

1	R-E	22	7	4		57,1
2	R-F	17	10	9		90
3	E-R	25	7	4		57,1
	F-R	12	8	5		62,5
4	E-F	26	18	16		88,8
5	Comunicare socială și relații publice (licență susținută la Univ.	85	67	9		13,4

	București+1 la Lucian Blaga Sibiu)					
Total Fac. Litere		187	117	47		40,1
FACULTATEA DE ȘTIINȚE						
1	Matematică	34	30	28		93,3
2	Biologie	40	29	22		75,8
3	Informatică (la Univ. din Brașov) IF	52	45	36		80
4	Informatică (la Univ. din Brașov) IFR	42	22	14		63,6
5	Ecologie și protecția mediului (la Univ. din Galați)	64	53	35		66
6	Pedagogia învățământului primar și preșcolar (la Univ. din Suceava)	59	56	53		94,6
Total Fac. Științe		291	235	188		80
FACULTATEA DE ȘTIINȚE ECONOMICE						
1	Marketing – IF	121	107	90		84,1
2	Marketing – ID	127	90	65		75,5
3	Contabilitate și informatică de gestiune – IF	122	98	80		81,6
4	Contabilitate și informatică de gestiune IFR	71	46	21		45,6
5	Administrarea afacerilor (la Univ. București)	59	49	42		85,7
Total Fac. Științe Economice		500	390	298		76,4

FACULTATEA DE ȘTIINȚE ALE MIȘCĂRII, SPORTULUI ȘI SĂNĂTĂȚII

1	Educație fizică și sportivă IF	71	52	50		96,1
2	Educație fizică și sportivă IFR	46	30	27		90
3	Sport și performanță motrică IF	27	22	21		95,4
4	Kinetoterapie și motricitate specială IF	92	84	69		82,1
5	Kinetoterapie și motricitate specială IFR	34	29	19		65,5
6	Terapie ocupațională	20	20	16		80
Total Fac. S.M.S.S.		290	237	202		85,2
TOTAL UNIVERSITATE		1682	1328	1043		78,5

STUDII UNIVERSITARE DE MASTER ȘI DOCTORAT

Tabelul 38.

Facultatea de Inginerie

Învățământ de master universitar – 1,5/2 ani—IF absolvenți 2012 martie și iulie

Nr. crt.	Domeniul / Domenii	Programul de studii				
			Nr. stud.	Nr. absolv.	Nr. licenț.	%
1	INGINERIE INDUSTRIALĂ	Optimizarea și informatizarea proceselor și echipamentelor de fabricație	11	11	11	100
		Strategii în asigurarea calității în industrie	19	17	17	100
2	INGINERIA PRODUSELOR ALIMENTARE	Știința și ingineria produselor alimentare ecologice	14	14	14	100
3	MECATRONICĂ ȘI ROBOTICĂ	Mecatronică avansată	14	12	10	83,3

4	INGINERIE CHIMICĂ	Materiale neconvenționale în biotehnologii moderne	11	11	11	100
		Concepție, sinteză, analiză de molecule de interes biologic / Conception, synthese, analyse de molecules d'intérêt biologique	9	9	9	100
5	INGINERIE ȘI MANAGEMENT	Managementul sistemelor industriale de producție și servicii	29	26	25	96,1
6	INGINERIE ENERGETICĂ	Echipe și tehnologii moderne în energetică;	25	25	25	100
7	INGINERIE MECANICĂ	Managementul și optimizarea echipamentelor de proces	12	9	8	88,8
8	INGINERIA MEDIULUI	Managementul protecției mediului în industrie	27	27	22	81,4
TOTAL			171	161	152	94,4

Toate specializările de master universitar sunt ACREDITATE.

Facultatea de Inginerie, Învățământ universitar de doctorat

Nr. crt.	Domeniu de doctorat	Număr de teze susținute		Total
		în anul 2011	în anul 2012	
1	Inginerie mecanică	9	1*	10
2	Inginerie industrială	10**	0	10
3	Ingineria mediului	0	1	1
TOTAL		19	2	21

* este pentru confirmare la C.N.A.T.D.C.U.;

** două sunt confirmate în Franța și trebuie confirmate de C.N.A.T.D.C.U.

Facultatea de Litere

Nr. crt.	Programul de studii	Nr. stud.	Nr. absolv.	Nr. licenț.	An suplim., exmatric.	(%)
Master						
1	Cultura și literatură română	15	8	3	7	
2	Culturi și literatură anglofone- Practici discursive (în limba engleză)	7	6	2	1	
3	Discurs și comunicare	8	8	6	0	
4	Limba engleză. Practici de comunicare. (în limba engleză)	22	18	7	4	
5	Limba franceză. Practici de comunicare. (în limba franceză)	12	10	8	2	
Total Fac. Litere		64	50	26	14	

FACULTATEA DE ȘTIINȚE

1	Modele matematice și sisteme informatice pentru domeniul financiar-bancar	28	27	23	1	
2	Valorificarea resurselor biologice și protecția mediului	21	17	17	4	
Total Fac. Științe		49	44	40	5	

FACULTATEA DE ȘTIINȚE ECONOMICE

1	Contabilitate, audit și informatică de gestiune	86	70	57	1	
2	Marketing și comunicare în afaceri	98	94	85	1	
Total F. Șt. Ec.		184	164	142	2	

FACULTATEA DE ȘTIINȚE ALE MIȘCĂRII, SPORTULUI ȘI SĂNĂTĂȚII – nivel masterat

1	Activități motrice curriculare și de timp liber	18	18	17	0	
2	Performanța sportivă	16	12	10	0	
3	Kinetoterapia în educarea și reeducarea funcțională	48	43	29	0	

Total Fac. S.M.S.S.	82	73	56	0	
---------------------	----	----	----	---	--

Concluzii:

Din analiza situațiilor din anul univ. 2011-2012 comparativ cu anul 2010-2011, rezultă:

- numărul total de studenți a scăzut cu 15,5% (5792/6857);
- numărul total de studenți bugetari a scăzut cu 7,4% (2601/2809);
- numărul total de studenți cu taxă a scăzut cu 21,1% (3191/4048);
- numărul total de studenți echivalenți a scăzut cu 18% (6833,18/8341,27);
- numărul de studenți străini a crescut cu 10,1% (130/118);
- la examenele de finalizare a studiilor (absolvire, diplomă, disertație) s-au înregistrat rezultate mai slabe ca în 2011, datorită creșterii taxelor de finalizare a studiilor și crizei economice. Procentul mediu de promovabilitate a examenelor de finalizare a studiilor din absolvenții promoției 2012 este de 80,10%. Ca promovabilitate între cei înscriși la finalizarea studiilor procentul este, ca și în ceilalți ani, de peste 95%.

Propuneri, termene, responsabili:

1. Creșterea numărului de studenți în anul I. Cooptarea a cât mai mulți studenți la a doua specializare folosind E.C.T.S. Reducerea abandonului școlar. **Termen: 2012-2014. Responsabili: Prorectorul didactic și decanii;**
1. Creșterea numărului de locuri bugetate la licență. Asigurarea pentru cel puțin 50% din absolvenții de licență cu locuri bugetate la studiile universitare de master. Asigurarea încărcării la maxim cu doctoranzi a fiecărui conducător de doctorat. **Termen: 2012-2014. Responsabili: Rectorul și decanii;**
2. Dezvoltarea activităților de marketing academic pentru promovarea ofertei educaționale în colegiile din județele Bacău, Neamț, Vrancea, Harghita, Covasna, Vaslui. **Termen: permanent. Responsabili: Prorectorul didactic, decanii și directorii de departamente;**
3. Creșterea numărului de burse de studii acordate din fondurile Universității. **Termen: 2012-2014. Responsabili: Rectorul și decanii.**

3.2. Activitatea didactică

3.2.1. Planuri de învățământ. Programe analitice

Concluzii:

- Din analiza planurilor de învățământ și programelor analitice ale anului academic 2011-2012, rezultă:

- planurile de învățământ pentru domeniile și programele de studii de licență de 3, 4 ani, au fost întocmite respectând recomandările A.R.A.C.I.S. (până în prezent) și hotărârile din protocoalele realizate la nivel național pe domenii;
- fișele disciplinelor (programele analitice) au fost îmbunătățite continuu în concordanță cu cerințele procesului de modernizare a învățământului superior.

Propuneri, termene, responsabili:

1. Actualizarea planurilor de învățământ pentru creșterea mobilităților naționale și internaționale folosind E.C.T.S. **Termen: 2012-2014. Responsabili: Rectorul și decanii;**
2. Optimizarea continuă a sistemului de credite transferabile E.C.T.S. **Termen: 2012-2014. Responsabili: Prorectorul didactic și decanii;**
3. Modernizarea continuă a programelor analitice (fișelor disciplinelor) pentru un învățământ de formare. **Termen: 2012-2014. Responsabili: Prorectorul didactic, decanii și directorii de departamente;**

4. Modularizarea planurilor de învățământ și mărirea ofertei de discipline/module opționale. **Termen: 2012-2014, Responsabili: Rectorul și decanii;**
5. Optimizarea numărului de ore pe săptămână, a disciplinelor, a activităților de curs și aplicații, astfel încât să fie realizat un raport optim calitate / eficiență economică. **Termen: 2012-2014. Responsabili: Rectorul și decanii.**

3.2.2. Procesul instructiv – educativ și de verificare

Concluzii:

- Din analiza planurilor de învățământ și programelor analitice (fișele disciplinelor) ale anului academic 2011-2012, rezultă:

- s-a realizat introducerea unui sistem unitar de verificare a studenților pentru reducerea subiectivismului în apreciere (dar se aplică greu);
- introducerea temelor de casă, ca sistem de lucru individual al studenților, s-a făcut într-o pondere foarte mică;
- activitatea practică a fost considerată ca activitate independentă, colocviul fiind susținut în sesiunea din toamnă;

Propuneri, termene, responsabili:

1. Modernizarea sistemului de evaluare a cunoștințelor studenților și a aptitudinilor formate (câștigate). Evaluarea continuă pe aptitudini. **Termen: 2012-2014. Responsabili: Rectorul și decanii;**
2. Dezvoltarea laboratoarelor de cercetare pentru toate ciclurile de învățământ L, M, D. **Termen: 2012-2014. Responsabili: Prorectorul cu strategiile, decanii, directorii de departamente și șefii de laboratoare;**
3. Modernizarea activităților de proiectare. Dezvoltarea activităților de simulare și modelare. Folosirea softurilor educaționale și de cercetare. **Termen: 2012-2013. Responsabili: Prorectorul cu strategiile, decanii, directorii de departamente;**

3.3. Personalul academic

3.3.1. Structura personalului academic

La 01.10.2011 structura întregului personal al Universității este prezentată în tabelul 39, iar pe facultăți și catedre în tabelele 40-45. Pentru 01.10.2012 situațiile sunt prezentate în tabelele 46-52.

STRUCTURA SALARIAȚILOR ÎN ANUL UNIVERSITAR 2011-2012.

Tabelul 39.

Structura personalului didactic și did. aux. pe Universitate 01.10.2011.

Nr. crt.	Facultatea/ departamentul	Prof.	Conf.	Ș. L./ Lect.	Asis.	Prep.	Econ. Ing./ Tehn./ Lab.	Secretariat și adm.	Total (d.c. dr./drd./ndrd)
1	Inginerie	25	11	19	14	22	6	4	91+10(54/35/2)
2	Litere	3	9	15	14	1	1	2	42+3(36/5/1)
3	Științe	4	8	14	8	2	2	1	36+3(27/9/0)
4	Științe Ec.	4	7	6	10	2	0	5	29+5(18/11/0)
5	Ș.M.S.S.	9	7	12	7	9	1	5	44+6(27/13/4)
6	D.P.P.D	0	0	0	0	0	0	2	0+2(0/0/0)
Tot. Universitate		45	42	66	53	36	10	19	242+29(162/73/7)

- 35,95% profesori și conferențieri (87/242);

- 66,94% doctori (162/242);

- Studenți echivalenți Universitate: 6835,18 (licență + grade didactice + D.P.P.D.);
- 28,24 studenți echivalenți/cadru didactic (6835,18/242);
- Alte categorii de personal la nivelul Universității 197 posturi (126 ocupate), din care:
 - posturi la facultăți: 54 posturi (29 ocupate);
 - personal didactic auxiliar și nedidactic: 143 posturi (97 ocupate);
- Total personal auxiliar titular: 126;
- Total personal titular universitate: 242+126=368;
- Alte categorii de personal/total pers. 34,24% (126/368).

Tabelul 40.

Structura personalului didactic și did. aux la Facultatea de Inginerie 01.10.2011.

Nr. crt.	Departamentul	Prof.	Conf.	Șefi lucrări	Asist.	Preparatori (noi)	Ing./ Tehn./ Lab.	Total (d.c. dr./drd./ndrd)
1	IMSM	6	2	5	1	3	0	17+0(13/4/0)
2	IMIM	4	1	4	1	3	1	13+1(9/4/0)
3	IMSI	5	3	2	1	4	2	15+2(10/4/1)
4	EMSC	6	2	4	4	6	1	22+1(12/9/1)
5	ICA	4	3	4	7	6	2	24+2(10/14/0)
Tot. facultate		25	11	19	14	22	6	91+6(54/35/2)

- 39,56% profesori și conferențieri (36/91);
- 59,34 doctori (54/91);
- 24,11 studenți/cadru didactic (2194/91);
- Alte categorii de personal 4, din care: administrator șef 1; secretar șef 1, secretare 2;
- Total personal: 101;
- Personal didactic auxiliar și nedidactic/total pers. 10/101=9,9%.

Tabelul 41.

Structura personalului didactic și did. aux la Facultatea de Litere 01.10.2011.

Nr. crt.	Departamentul	Prof.	Conf.	Șefi lucr./ Lectori	Asist.	Preparatori (noi)	Ing./ Tehn./ Lab.	Total d.c. (dr./drd./ndrd)
1	LLS	1	5	8	9	0	1	23+1(19/4/0)
2	LLRSC	2	4	7	5	1	0	19+0(17/1/1)
Tot. facultate		3	9	15	14	1	1	42+1(36/5/1)

- 28,57% profesori și conferențieri (12/42);
- 85,71% doctori (36/42);
- 21,01 studenți/cadru didactic (882,5/42);
- Alte categorii de personal 2,5, din care: secretar șef 1, secretar 1, ad. șef 0,5;
- Total personal: 45,5;
- Personal did. aux. și nedidactic/total pers. 7,69% (3,5/45,5).

Tabelul 42.

Structura personalului didactic și did. aux la Facultatea de Științe 01.10.2011.

Nr. crt.	Departamentul	Prof.	Conf.	Șefi lucr.	Asist.	Preparatori (noi)	Ing./ Tehn./ Lab.	Total (d.c. dr./drd./ndrd.)
1	MISE	3	6	10	4	2	1	25+1(18/7/0)
2	BEPM	1	2	4	4	0	1	11+1(9/2/0)
Tot. facultate		4	8	14	8	2	2	36+2(27/9/0)

- 33,33% profesori și conferențieri (12/36);
- 75,00% doctori (27/36);
- 23,95 (862,25/36) studenți/cadru didactic;
- Alte categorii de personal 1,5, din care: secretare 1, ad. șef 0,5;

- Total personal: 39,5;
- Personal did. aux. și nedidactic/total pers. 8,86% (3,5/39,5).

Tabelul 43.

Structura personalului didactic și did. aux la Facultatea de Științe Economice 01.10.2011.

Nr. crt.	Departamentul	Prof.	Conf.	Șefi lucr.	Asist.	Preparatori (noi)	Ing./ Tehn./ Lab.	Total (d.c. dr./drd./ndrd)
1	MM	3	5	0	6	1	0	15+0(9/6/0)
2	CAAEF	1	2	6	4	1	0	14+0(9/5/0)
Tot. facultate		4	7	6	10	2	0	29+0(18/11/0)

- 37,93% profesori și conferențieri (11/29);
- 62,07% doctori (18/29);
- 48,91 studenți/cadru didactic (1418,45/29);
- Alte categorii de personal 4,5, din care: ad. șef 0,5; secretar șef 1, secretare 3;
- Total personal: 33,5;
- Personal did. aux. și nedidactic/total pers.: 13,43% (4,5/33,5).

Tabelul 44.

Structura personalului didactic și didactic auxiliar la Facultatea de Științe ale Mișcării, Sportului și Sănătății 01.10.2011.

Nr. crt.	Departamentul	Prof.	Conf.	Lector	Asist.	Prep. (noi)	Tehn.	Total (d.c. dr./drd./ndrd)
1	EFPS	4	4	7	1	6	0	22+0(14/7/1)
2	KTO	5	3	5	6	3	1	22+1(13/6/3)
Tot. facultate		9	7	12	7	9	1	44+1(27/13/4)

- 36,36% profesori și conferențieri (16/44);
- 61,36% doctori (27/44);
- 20,99 studenți/cadru didactic (923,50/44 fără postuniversitare);
- Alte categorii de personal 5,5, din care: ad. șef 0,5; secretar șef 1, secretare 1, administrator patrimoniu 3;
- Total personal: 49,5;
- Personal did. aux. și nedidactic/total pers. 11,11% (5,5/49,5).

Tabelul 45.

Structura personalului didactic și did. aux la Departamentul pentru Pregătirea Personalului Didactic 01.10.2011.

Nr. crt.	Departamentul	Prof.	Conf.	Șefi lucr.	Asist.	Preparatori (noi)	Ing./ Tehn./ Lab.	Total (d.c. dr./drd./ndrd)
1	PSE	0	0	0	0	0	0	0+0(0/0/0)
Tot. DPPD		0	0	0	0	0	0	0+0(0/0/0)

- profesori și conferențieri (0/0);
- doctori (0/0);
- studenți/cadru didactic (512,48/0) (74,88 modul);
- Alte categorii de personal: 2, din care: 2 secretare;
- Total personal: 2;

STRUCTURA SALARIAȚILOR ÎN ANUL UNIVERSITAR 2012-2013.

Tabelul 46.

Structura personalului didactic și did. aux. pe Universitate 01.10-2012.

Nr. crt.	Facultatea/ Departamentul	Prof.	Conf.	Ș.L./ Lect.	Asist.	Prep.	Econ. Ing./ Tehn./ Lab.	Secretariat și adm.	Total (d.c. dr./drd./ndrd)
----------	---------------------------	-------	-------	-------------	--------	-------	-------------------------	---------------------	----------------------------

1	Inginerie	25	11	21	23	9	6	4	89+10(70/19/0)
2	Litere	3	9	20	9	1	1	3	42+4(37/4/1)
3	Științe	3	7	16	6	2	2	2	34+4(27/7/0)
4	Științe Ec.	4	7	9	7	2	0	5	29+5(20/9/0)
5	Ș.M.S.S.	9	7	14	6	8	0	5	44+5(30/13/1)
6	D.P.P.D	1	1	0	0	0	0	1	2+1(2/0/0)
Tot. Universitate		45	42	80	51	22	9	20	240+29(186/52/2)

- 36,25% profesori și conferențieri (87/240);
- 77,50% doctori (186/240);
- 26.82 studenți echivalenți/cadru didactic (6435,63/240);
- Alte categorii de personal la nivelul Universității 123 (168 posturi), din care:
 - posturi la facultăți: 41 (29 ocupate);
 - personal didactic auxiliar: 52 (43 ocupate);
 - personal nedidactic: 75 (51 ocupate);
- Total personal auxiliar: 123;
- Total personal universitate: 240+123=363;
- Personal did. aux. și nedidactic/total pers. 33,89% (123/363).

Tabelul 47.

Structura personalului didactic și did. aux la Facultatea de Inginerie 01.10-2012.

Nr. crt.	Departamentul	Prof.	Conf.	Șefi lucrări	As.	Preparatori (noi)	Ing./ Tehn./Lab.	Total (d.c. dr./drd./ndrd)
1	IMSM	6	2	5	2	2	0	17+0(14/3/0)
2	IMIM	4	1	4	5	0	1	14+1(13/1/0)
3	IMSI	5	3	2	3	1	2	14+2(13/1/0)
4	EMSC	6	2	5	6	2	1	21+1(16/5/0)
5	ICA	4	3	5	7	4	2	23+2(14/9/0)
Tot. facultate		25	11	21	23	9	6	89+6(70/19/0)

- 40,45% profesori și conferențieri (36/89);
- 78,65% doctori (70/89);
- 24,96 studenți/cadru didactic (2221/89);
- Alte categorii de personal 5, din care: administrator șef 1; secretar șef 1, secretare 2, inginer 1;
- Total personal: 99;
- Personal didactic auxiliar și nedidactic/total pers. 10/99=10,10%.

Tabelul 48.

Structura personalului didactic și did. Aux. la Facultatea de Litere 01.10-2012.

Nr. crt.	Departamentul	Prof.	Conf.	Șefi lucr./ Lectori	Asist.	Prep. (noi)	Ing./ Tehn./ Lab.	Total d.c. (dr./drd./ndrd)
1	LLS	2	5	10	7	0	0	24+0(20/4/0)
2	LLRSC	1	4	10	2	1	1	18+1(17/0/1)
Tot. facultate		3	9	20	9	1	1	42+1(37/4/1)

- 28,58 % profesori și conferențieri (12/42);
- 88,10 % doctori (37/42);
- 17,90 studenți/cadru didactic (752/42);
- Alte categorii de personal 3, din care: secretar șef 1, secretară 1, ad. șef 1;
- Total personal: 46;
- Personal did. aux. și nedidactic/total pers. 8,7% (4/46).

Tabelul 49.

Structura personalului didactic și did. aux la Facultatea de Științe 01.10-2012.

Nr.	Departamen-	Prof.	Conf.	Șefi	Asist.	Prepara-	Ing./	Total
-----	-------------	-------	-------	------	--------	----------	-------	-------

crt.	tul			lucr.		tori (noi)	Tehn./ Lab.	(d.c. dr./drd./ndrd)
1	MISE	2	5	11	3	2	1	23+1(17/6/0)
2	BEPM	1	2	5	3	0	1	11+1(10/1/0)
Tot. facultate		3	7	16	6	2	2	34+2(27/7/0)

- 29,42% profesori și conferențieri (10/34);
- 79,42% doctori (27/34);
- 24,55 (834,75/34) studenți/cadru didactic;
- Alte categorii de personal 2, din care: secretare 1, ad. șef 1;
- Total personal: 38;
- Personal did. aux. și nedidactic/total pers. 10,53 % (4/38).

Tabelul 50.

Structura personalului didactic și did. aux la Facultatea de Științe Economice 01.10-2012.

Nr. crt.	Departamentul	Prof.	Conf.	Șefi lucr.	Asist.	Prepara-tori (noi)	Ing./ Tehn./ Lab.	Total (d.c. dr./drd./ndrd)
1	MM	3	5	2	4	1	0	15+0(10/5/0)
2	CAAEF	1	2	7	3	1	0	14+0(10/4/0)
Tot. facultate		4	7	9	7	2	0	29+0(20/9/0)

- 37,94 % profesori și conferențieri (11/29);
- 68,97% doctori (20/29);
- 38,94 studenți/cadru didactic (1129,4/29);
- Alte categorii de personal 5, din care: ad. șef 1; secretar șef 1, secretare 3;
- Total personal: 34;
- Personal did. aux. și nedidactic/total pers. 14,71% (5/34).

Tabelul 51.

Structura personalului didactic și did. aux la Facultatea de Științe ale Mișcării, Sportului și Sănătății 01.10-2012.

Nr. crt.	Departamentul	Prof.	Conf.	Lector	Asist.	Prep. (noi)	Tehn./ referent	Total (d.c. dr./drd./ndrd)
1	EFPS	4	3	7	2	5	0	21+0(14/7/0)
2	KTO	5	4	7	4	3	0	23+0(15/7/1)
Tot. facultate		9	7	14	6	8	0	44+0(29/14/1)

- 36,37% profesori și conferențieri (16/44);
- 65,91% doctori (29/44);
- 22,41 studenți/cadru didactic (986/44);
- Alte categorii de personal 6, din care: adm. șef 1; secretar șef 1, secretară 1, adm. patrim. 1, adm. patrim. bază practică Vatra Dornei 1, îngrijitoare bază practică Vatra Dornei 1;
- Total personal: 50;
- Personal did. aux. și nedidactic/total pers. 12,00% (6/50).

Tabelul 52.

Structura personalului didactic și did. aux la Departamentul pentru Pregătirea Personalului Didactic 01.10-2012.

Nr. crt.	Departa-mentul	Prof.	Conf.	Șefi lucr.	Asist.	Prep. (noi)	Ing./ Tehn./Lab.	Total (d.c. dr./drd./ndrd)
1	PSE	1	1	0	0	0	0	2(2/0/0)
Tot. DPPD		1	1	0	0	0	0	2(2/0/0)

- profesori și conferențieri (2/2);
- doctori (2/2);
- 256,24 studenți/cadru didactic (512,48/2);
- Alte categorii de personal 1, din care: 1 secretară;

- Total personal: 3;
- Personal did. aux. și nedidactic/total pers. 33,34%(1/3).

Structura statelor de funcțiuni pentru anul universitar 2012-2013, și pentru anul universitar 2011-2012 este prezentată în tabelele 53-59.

Tabelul 53.

Posturi didactice pe total Universitate și facultăți pentru anul universitar 2012-2013.

Facultatea		Ing.	Litere	Științe	Șt. Ec.	SMSS	DPPD	Doctorat	Total
Profesori	Total	25	3	3	5	9	1	4	50
	Ocupate	25	3	3	4	9	1	0	45
Conferențieri	Total	11	9	8	8	8	1	0	45
	Ocupate	11	9	7	7	7	1	0	42
Șefi lucrări/ Lectori	Total	43	27	27	20	32	1	1	151
	Ocupate	21	20	16	9	14	0	0	80
Asistenți	Total	26	9	7	8	10	0	0	60
	Ocupate	23	9	9	7	6	0	0	54
Preparatori	Total	9	1	2	2	8	0	0	22
	Ocupate	9	1	2	2	8	0	0	22
Total posturi didactice	Total	114	49	47	43	67	3	5	328
	Ocupate	89	42	34	29	44	2	0	240
Grad de ocupare	%								

- 28,97% posturi de prof. și conf. din total posturi (95/328);
- 36,25% prof. și conf. din total cadre didactice (87/240);

GRADUL DE OCUPARE A POSTURILOR DIN STATELE DE FUNCȚIUNI

Tabelul 54.

Posturi didactice din statele de funcțiuni Fac. Ing. pentru anul universitar 2012-2013.

Departament		IMSM	IMIM	IMSI	EMSC	ICA	Total
Profesori	Total	6	4	5	6	4	25
	Ocupate	6	4	5	6	4	25
Conferențieri	Total	2	1	3	2	3	11
	Ocupate	2	1	3	2	3	11
Șefi lucrări/ Lectori	Total	7	11	4	9	12	43
	Ocupate	5	4	2	5	5	21
Asistenți	Total	2	6	4	7	7	26
	Ocupate	2	5	3	6	7	23
Preparatori	Total	2	0	1	2	4	9
	Ocupate	2	0	1	2	4	9
Total posturi didactice	Total	19	22	17	26	30	114
	Ocupate	17	14	14	21	23	89
Grad de ocupare	%	89,48%	63,64%	82,36	80,77	76,67%	78,07%

- 31,58% posturi de prof. și conf. din total posturi (36/114);
- 40,45% prof. și conf. din total cadre didactice (36/89).

Tabelul 55.

Posturi didactice din statele de funcțiuni Fac. Litere pentru anul universitar 2012-2013.

Departament		LLS	LLRSC	Total
Profesori	Total	2	1	3

	Ocupate	2	1	3		
Conferențieri	Total	5	4	9		
	Ocupate	5	4	9		
Șefi lucrări/ Lectori	Total	14	13	27		
	Ocupate	10	10	20		
Asistenți	Total	7	2	9		
	Ocupate	7	2	9		
Preparatori	Total	0	1	1		
	Ocupate	0	1	1		
Total posturi didactice	Total	28	21	49		
	Ocupate	24	18	42		
Grad de ocupare	%	85,72%	85,72%	85,72%		

- 24,49% posturi de prof. și conf. din total posturi (12/49);
- 28,58% prof. și conf. din total cadre didactice (12/42).

Tabelul 56.

Posturi didactice din statele de funcțiuni Fac. Științe pentru anul universitar 2012-2013.

Departament		MISE	BEPM	Total	
Profesori	Total	2	1	3	
	Ocupate	2	1	3	
Conferențieri	Total	5	3	8	
	Ocupate	5	2	7	
Șefi lucrări/ Lectori	Total	18	9	27	
	Ocupate	11	5	16	
Asistenți	Total	4	3	7	
	Ocupate	3	3	6	
Preparatori	Total	2	0	2	
	Ocupate	2	0	2	
Total posturi didactice	Total	31	16	47	
	Ocupate	23	11	34	
Grad de ocupare	%	74,20%	68,75%	72,34%	

- 23,41% posturi de prof. și conf. din total posturi (11/47);
- 29,42% prof. și conf. din total cadre didactice (10/34).

Tabelul 57.

Posturi didactice din statele de funcțiuni Fac. Șt. Ec. pentru anul universitar 2012-2013.

Departament		MM	CAAEF	Total	
Profesori	Total	3	2	5	
	Ocupate	3	1	4	
Conferențieri	Total	6	2	8	
	Ocupate	5	2	7	
Șefi lucrări/Lectori	Total	10	10	20	
	Ocupate	2	7	9	
Asistenți	Total	4	4	8	
	Ocupate	4	3	7	
Preparatori	Total	1	1	2	
	Ocupate	1	1	2	
Total posturi didactice	Total	24	19	43	
	Ocupate	15	14	29	
Grad de ocupare	%	62,50%	73,69%	67,45%	

- 30,24% posturi de prof. și conf. din total posturi (13/43);
- 37,94% prof. și conf. din total cadre didactice (11/29).

Tabelul 58.

Posturi didactice din statele de funcțiuni Fac. SMSS. pentru anul universitar 2012-2013.

Departament		EFPS	KTO	Total
Profesori	Total	4	5	9
	Ocupate	4	5	9
Conferențieri	Total	3	5	8
	Ocupate	3	4	7
Lectori	Total	13	19	32
	Ocupate	7	7	14
Asistenți	Total	4	6	10
	Ocupate	2	4	6
Preparatori	Total	5	3	8
	Ocupate	5	3	8
Total posturi didactice	Total	29	38	67
	Ocupate	21	23	44
Grad de ocupare	%	72,42%	60,53%	65,68%

- 25,38% posturi de prof. și conf. din total posturi (17/67);

- 36,37% prof. și conf. din total cadre didactice (16/44).

Tabelul 59.

Posturi didactice din statele de funcțiuni DPPD pentru anul universitar 2012-2013.

Departament		PSE	Total
Profesori	Total	1	1
	Ocupate	1	1
Conferențieri	Total	1	1
	Ocupate	1	1
Șefi lucrări/Lectori	Total	1	1
	Ocupate	0	0
Asistenți	Total	0	0
	Ocupate	0	0
Preparatori	Total	0	0
	Ocupate	0	0
Total posturi didactice	Total	3	3
	Ocupate	2	2
Grad de ocupare	%	66,67%	66,67%

- posturi de prof. și conf. din total posturi (2/2);

- prof. și conf. din total cadre didactice (2/2).

3.3.2. Promovarea personalului didactic

Pentru anul universitar 2011-2012, promovarea pe posturi didactice superioare (conf. și prof.) nu s-a făcut având în vedere blocarea acestor posturi la nivel de M.E.C.T.S. La nivel de posturi inferioare au fost scoase la concurs și ocupate un număr de 17 posturi didactice (16 lectori și un asistent, ocupate cu 15 salariați din cadrul universității și 2 din afară).

3.3.3. Salarizare – Recompense

Salarizarea personalului didactic s-a făcut respectând reglementările M.E.C.T.S. și Ordonanțelor Guvernului. Nu s-au aplicat criteriile de performanță, s-a acordat salariul din grilele Legii de salarizare unitară pentru anul 2011. S-a acordat o creștere de 10% din fonduri proprii și o revenire cu 8% a reducerii aplicată în anul 2010. În acest mod nu s-a stimulat munca și nu s-a apreciat competența fiecăruia.

Pentru norma de bază, veniturile medii brute lunare sunt prezentate în dinamică în tabelul 60. Celelalte categorii de venituri, respectiv plata cu ora la licență și la master sunt reduse datorită, pe de o parte condițiilor impuse de A.R.A.C.I.S., iar pe de altă parte încasărilor mici de la taxe.

Tabelul 60.

Veniturile medii brute lunare realizate pe posturi didactice de bază (lei).

Nr. crt.	Titlul didactic	2012 creștere cu 8%	Creșterea 10%	2011	2010*	2009	2008
1	Profesor universitar	7424	6874	6249	7402	7412	7312
2	Conferențiar	4821	3964	3603	4387	4145	4538
3	Șef lucrări cu vechime mare	2456	2274	2067	2379	2321	2374
4	Asistent	1809	1675	1522	1776	1740	1811
5	Preparator	1423	1318	1198	1375	1332	1359

* Nu s-a operat reducerea cu 25% pentru lunile iulie –decembrie 2010.

CHELTUIELI SALARIALE 2012

LUNA	BAZA	P.O.	CERCE- TARE	TOTAL BAZA+PO	FINAN- TARE	TAXE	TOTAL CHELT.SAL.	TOTAL VENITURI	%CH.SAL.DIN VENITURI
ianuarie	1114722	177297	57930	1292019	897246	678412	1349949	1575658	82.00%
februarie	1117969	285989	128940	1403958	897246	809890	1532898	1707136	82.24%
martie	1138568	524307	129857	1662875	899692	469297	1792732	1368989	121.47%
aprilie	1149704	334088	180469	1483792	901617	647228	1664261	1548845	95.80%
mai	1130956	376700	141300	1507656	1213973	854912	1648956	2068885	72.87%
iunie	1224522	21002	168232	1245524	1274534	936181	1413756	2210715	56.34%
iulie	1219109	225828	153830	1444937	1110655	428282	1598767	1538937	93.89%
august	1259608	90388	116521	1349996	1034729	306818	1466517	1341547	100.63%
septembrie	1259608	90388	116521	1349996	1034729	306818	1466517	1341547	100.63%
Total	10614766	2125987		12740753	9264421	5437838	13934353	14702259	86.66%

Concluzii:

Din analiza comparativă a începutului de an universitar 2012-2013 cu anul 2011-2012, rezultă:

- numărul total de cadre didactice a ajuns la 240 față de 242 (o scădere cu 0,82%);
- procentul de profesori și conferențieri titulari din total titulari s-a menținut aproximativ constant 36,25% față de 35,95%;
- procentul de doctori a ajuns la 77,50% față de 66,94%;
- numărul posturilor didactice a scăzut, ajungând la 328 față de 398 (o scădere cu 17,58%);
- gradul de ocupare a posturilor a crescut la 73,17% față de 60,81%;
- structura posturilor didactice pe departamente a început să se încadreze în conceptul de "piramidă";
- numărul total de salariați a scăzut la 363 față de 368 (cu 1,35%);
- procentul de personal didactic auxiliar și nedidactic din total personal a scăzut la 33,89% față de 34,24%;
- numărul de studenți echivalenți pe cadru didactic a scăzut la 26,82 față de 28,24;
- salarizarea cadrelor didactice a crescut cu 8%.

Propuneri, termene, responsabili:

1. Creșterea gradului de ocupare la 80%. **Termen: 2014. Responsabili: Rectorul și decanii;**
2. Asigurarea unui număr de studenți echivalenți pe cadru didactic optim, respectiv de 35. **Termen: 2014. Responsabili: Prorectorul cu strategiile, decanii și șefii de departamente;**

3. Creșterea numărului de doctori la 75% și a doctoranzilor la 25%. **Termen: 2014. Responsabili: Prorector cu cercetarea, decanii și șefii de departamente;**
4. Reorganizarea personalului didactic auxiliar și nedidactic, externalizarea unor servicii și modernizarea celor care se vor păstra. **Termen: 2014. Responsabili: Prorector cu strategiile, D.G.A., decanii și șefii de departamente;**
5. Aplicarea unui sistem ierarhic de salarizare pentru motivarea calității și excelenței în activitatea didactică și de cercetare. **Termen: octombrie 2013. Responsabili: Rectorul și decanii.**

4. ACTIVITATEA FINANCIARĂ

Finanțarea Universității se face pe an calendaristic, anul universitar 2011-2012 are la bază finanțarea pe lunile octombrie, noiembrie și decembrie 2011 și finanțarea pe lunile ianuarie-septembrie 2012. Indiferent de an calendaristic finanțarea s-a constituit din următoarele surse:

- finanțarea de bază, conform cu numărul de studenți echivalenți;
- finanțarea după indicatori de calitate: 16 IC pentru anul 2011 și după ierarhizarea programelor de studii pentru anul 2012;
- finanțarea complementară;
- subvențiile pentru burse;
- resurse extrabugetare provenite din taxele de studiu de la toate formele de învățământ;
- taxe de admitere și alte taxe universitare;
- contracte de cercetare științifică;
- chirii, sponsorizări, donații și alte surse.

În tabelul 68 este redat bilanțul financiar aproximativ al anului 2011, comparativ cu anii 2009 și 2008. Contractele instituționale, încheiate cu M.E.C.T.S., au fost modificate în sens pozitiv în anul 2008 și în sens negativ în anii 2009, 2010 și 2011. În tabelele 61-67 sunt prezentate diferite situații privind finanțarea.

Tabelul 61.

Situația veniturilor și cheltuielilor (lei) pentru anul 2012, comparativ cu realizările din anii 2011, 2010, 2009 și 2008.

Nr. crt.	Indicatorul:	Anul:				
		30 sept. 2012	2011	2010	2009	2008
A	TOTAL SURSE	31054199	42772778	43.044.112	46.357.248	52.299.466
	INCASARI TOTALE	21308124	35273978	37.361.632	41.990.077	46.811.701
	SOLDURI DIN AN PRECEDENT	9746075	7498800	5.682.480	4.367.171	5.487.765
A1	Venituri finanțarea de bază- TOTAL	22266845	29946067	30.667.438	29.509.294	28.086.752
	INCASARI	14770632	25108047	27.834.169	26.722.110	25.667.618
	1. MECI: total, din care:	9471910	15724195	17.735.942	16.528.950	15.120.513
	- pe stud. echiv.		10827981	12.414.121	11.776.837	10.716.739
	- pe ind. de calit. și pe ind. cerc. IC6		4896214	5.321.821	4.752.113	4.403.774
	2. Taxe (studii, alte taxe)	5298722	9383852	10.098227	10.193.160	10.547.105
	3. SOLD DIN AN PRECEDENT	7496213	4838915	2.833.269	2.787.184	2.419.134
A2	Venit. alocatii bugetul dest. spec.-TOT.	3242989	4277625	5.273.259	10.322.749	18.221.202
	INCASARI	2154517	3120297	4.535.251	9.808.995	15.798.053
	V. pentru reparatii capitale	0	219000	375.000	400.000	1.054.000
	V. pentru camine si cantine	521510	773293	768.935	678.907	1.406.569
	V. pentru dotari si alte investitii	0	0	325.000	1.450.000	4.471.942
	V. pentru burse	1104309	1774932	1.774.272	1.623.344	1.387.414
	V. pt. alte forme de protectie sociala	78698	121223	117.303	120.213	94.890
	V. pt. realiz. unor ob. de investitii	450000	231000	1.173.000	5.534.000	7.381.058
	V. pt. proiecte cof.din al. bug. si surse ex.	0	0	0	0	0
	V. pt. cazare individuala cf.OUG 73/2004	0	0	0	0	0
	V. pt. achizit.de calc. cf.HG 1294/2004	0	849	1.741	2.531	2.180
	SOLD DIN AN PRECEDENT	1157328	1157328	738008	513.754	2.423.149

A3	VENITURI DIN CERCET. -TOTAL INCASARI SOLD DIN AN PRECEDENT	2059763 1594297 465466	2261121 1776324 484802	2.328.189 960.202 1.367.987	3.502.237 2.856.832 645.405	3.992.391 3.632.953 359.438					
A4	VENITURI AUTOFINANT.-TOTAL (regie camin cantina) INCASARI SOLD DIN AN PREC	1072627 1049223 23404	1588879 1570373 18506	1.656.938 1.639.909 17.029	1.466.520 1.434.486 32.034	1.253.244 1.207.908 45.336					
A5	FINANTARE DIN FSE(CONTRACRE POS DRU)-TOTAL SURSE INCASARI IMRUMUTURI SOLD AN PREC	829313 588920 364264 240393	3344838 2923845 -64590 485583	2.250.031 1.643.475 281.174 325.382	583465 552.628 30.837 0	0					
A6	FONDURI SPECIALE -TOTAL (SOCRATES) INCASARI SOLD AN PREC	1345066 912939 432127	1289658 775992 513666	1.149.431 748.626 400.805	997.968 615.027 240.941	745.877 505.169 240.708					
B	CHELTUIELI TOTALE	21517895	33027603	35.545.307	40.674.768	47.932.295					
B1	Cheltuieli din finanțarea de bază: C. de personal C. pentru materiale și servicii Burse C. de capital	15684664 12508043 2983614 140416 52591	100% 79.7% 19.0% 0.89% 0.33%	22515339 17150905 3579520 261364 1523550	100% 76.2% 15.9% 1.17% 6.77%	25.828.523 21.062.844 3.096.931 206.220 1.462.528	100% 81,54% 12,01% 0,79% 5,66%	26.645.187 20.851.056 3.303.734 358.425 2.131.972	100% 78.25% 12.39% 1,34% 8,00%	25.299.568 22.123.653 2.273.893 255.653 646.369	100% 87.44% 8.98 % 1,00% 2,55%
B2	C. din alloc. de la bugetul cu dest.spec. C. pentru reparatii capitale C. pentru camine si cantine C. pentru dotari si alte investitii C. pentru burse C. pentru alte forme de protectie sociala C. pt. realiz. unor obiective de investitii C. pt. pr. cof .din al. buget si surse ex. C. pt. cazare individuala cf.OUG 73/2004 C. pt. achizit.de calc. cf.HG 1294/2004	2221572 0 509145 0 1291940 48406 372081 0 0 0	3189153 218234 773293 0 1779433 68293 349051 849	4.115.931 375.000 768.935 325.000 1.749.766 62.545 832.944 1.741	9.584.741 400.930 678.907 1.449.972 1.508.144 63.110 5.480.529 610 2.539	17.707.448 1.053.999 1.406.569 4.471.942 1.322.192 69.398 9.381.168 0 0 2.180					
B3	CHELTUIELI DIN CERCETARE (EXTRABUGETARE)	828223	1795660	1.843.387	2.140.139	3.346.986					
B4	CHELT AUTOFINANTARE	1027681	1565475	1.638.432	1.449.491	1.221.210					
B5	CHELT CONTRACTE FSE	1162158	3104445	1.764.448	258.083	0					
B6	CHELTFONDURI SP. (SOCRATES)	593597	857531	635.760	597.127	357.082					
C	SOLD LA 31.12 (din care)	9536304	9746075	7.498.805	5.682.480	4.367.171					
C1	FIN. DE BAZA*	6455513	7496213	4.838.915	2.833.269	2.787.184					
C2	FIN. COMPLEMENTARA	1021417	1088472	1.157.328	738.008	513.754					
C3	SOLD CERCETARE	1231540	465466	484.802	1.367.987	645.405					
C4	SOLD AUTOFINANTARE	44946	23404	18.506	17.029	32.034					
C5	SOLD FSE	31419	240393	485.583	325.382	0					
C6	SOLD FINAL FONDURI SPECIALE (SOCRATES)	751469	432127	513.671	400.805	382.941					

* Soldul este de 9536304 lei, dar au fost împrumutați 1.068.972 lei pentru implementarea proiectelor: BRAIN, VALUEDOC, EXPERT, TEORO, 56711, 55585, 63960;

Cheltuielile preconizate pe ultimul trimestru al anului 2012

Lunile	TOTAL	SALARII	MATERIALE	BURSE	CH. DE CAPITAL
OCT. 2012	1.502.235	1.172.412	226.549	36.050	67.224
NOV. 2012	2.037.834	1.564.798	365.481	7.000	100.555
DEC. 2012	3.232.701	1.588.640	921.125	72.072	650.864
TOTAL	6.772.770	4.325.850	1.513.155	115.122	818.643

Venituri preconizate pe ultimul trimestru al anului 2012

Lunile	TOTAL	M.E.C.T.S.	TAXE
OCT. 2012	2.079.113	1.016.554	1.062.559
NOV. 2012	1.424.596	1.016.555	408.041
DEC. 2012	1.836.009	1.016.555	819.454
TOTAL	5.339.718	3.049.664	2.290.054

Pe ultimul semestrul al anului 2012: V-C = -1.433.052 lei, care seadaogă la un deficit de 209.771 din primele trei trimestre = - 1.642.823 lei. Trebuie luate măsuri de reducere a cheltuielilor (plata cu ora nu se va acorda la programele care sunt pe minus).

Tabelul 62.

Situația finanțării de bază în anul 2008 (lei).

Nr. crt.	Facultatea	Total	% din finanțarea de bază	% final din finanț. Instituțională.+ Complementara (pt. 2008)
1.	INGINERIE	7.788.576	51,51	23,89
2.	LITERE	1.450.057	9,59	4,45

3.	ȘTIINȚE	1.451.569	9,60	4,45
4.	ȘT.ECONOM.	873.966	5,78	2,68
5.	FSMSS	1.729.787	11,44	5,31
6.	DPPD	798.363	5,28	2,45
7.	GRADE	Fondurile au trecut pe facultăți		
8.	CERCETARE	1.028.195	6,80	3,15
9.	TOTAL	15.120.513	100	46,38

Tabelul 63.

Situția finanțării de bază în anul 2009 (lei).

Nr. crt.	Facultatea	Alocația după SIE	% din finanțarea de bază	% final din finanț. Instituțională.+ Complementara (pt. 2009)
1.	INGINERIE	8.023.152	48,54	30,47
2.	LITERE	1.750.416	10,59	6,65
3.	ȘTIINȚE	1.763.639	10,67	6,69
4.	ȘT.ECONOM.	978.514	5,92	3,72
5.	FSMSS	2.157.028	13,05	8,19
6.	DPPD	862.811	5,22	3,28
7.	GRADE	Fondurile au trecut pe facultăți		
8.	CERCETARE	993.390	6,02	3,77
	TOTAL	16.528.950	100	62,76

Tabelul 64.

Situția finanțării de bază în anul 2010 (lei).

Nr. crt.	Facultatea	Alocația după SIE	% din finanțarea de bază	% final din finanț. Instituțională.+ Complementara (pt. 2009)
1.	INGINERIE	8.215.288,334	46,32	36,88
2.	LITERE	2.124.765,851	11,98	9,54
3.	ȘTIINȚE	1.917.255,330	10,81	8,61
4.	ȘT.ECONOM.	1.353.252,375	7,63	6,076
5.	FSMSS	2.498.944,228	14,09	11,221
6.	DPPD	773.287,071	4,36	3,472
7.	GRADE	Fondurile au trecut pe facultăți		
8.	CERCETARE	853.098,810	4,81	3,83
	TOTAL	17.735.942	100	79,62

Tabelul 65.

Situția finanțării de bază în anul 2011 (lei).

Nr. crt.	Facultatea	Alocația după SIE	% din finanțarea de bază	% final din finanț. Instituțională.+ Complementara (pt. 2009)
1.	INGINERIE	7.472.137	47,52	39,65
2.	LITERE	1.853.883	11,79	9,83
3.	ȘTIINȚE	1.528.392	9,72	8,11
4.	ȘT.ECONOM.	1.209.190	7,69	6,41
5.	FSMSS	1.978.104	12,58	10,49
6.	DPPD	751.617	4,78	3,98
7.	CERCETARE	930.872	5,92	4,93
	TOTAL	15.724.195	100	83,40

SITUAȚIA FINANCIARĂ PE FACULTĂȚI PE AN UNIVERSITAR, CONSUM DIN SOLDUL INIȚIAL (lei)

Facultatea de Inginerie

LUNA-ANUL	SOLD INITIAL	VENIT BUGET	VENIT TAXE	ALTE VENIT.	TOTAL	CHELT. PERSONAL	CHELT. MAT.	TOTAL	SOLD +/-
-----------	--------------	-------------	------------	-------------	-------	-----------------	-------------	-------	----------

Oct-11	1,863,069	639,008	177,816		816,824	384,696	81,996	466,692	2,213,201
Nov-11	2,213,201	673,728	30,072		703,800	501,065	82,597	583,662	2,333,339
Dec-11	2,333,339	918,454	103,214	46,373	1,068,041	570,776	292,927	863,703	2,537,677
Jan-12	2,537,677	412,357	74,809	7,774	494,940	630,106	71,306	701,412	2,331,205
Feb-12	2,331,205	393,281	97,160	12,450	502,891	480,131	165,890	646,021	2,188,075
Mar-12	2,188,075	393,281	29,947	6,677	429,905	448,450	158,306	606,756	2,011,224
Apr-12	2,011,224	394,353	52,075	3,518	449,946	574,995	130,299	705,294	1,755,876
May-12	1,755,876	395,197	68,250	39,603	503,050	518,470	67,997	586,467	1,672,459
Jun-12	1,672,459	532,109	75,230	1,783	609,122	492,231	66,530	558,761	1,722,820
Jul-12	1,722,820	558,654	58,770	4,064	621,488	430,108	92,797	522,905	1,821,403
Aug-12	1,821,403	486,822	32,756	466	520,044	495,676	44,677	540,353	1,801,094
Sept-12	1,801,094	486,822	32,756	466	520,044	495,676	44,677	540,353	1,780,785

Facultatea de Litere

LUNA-ANUL	SOLD INITIAL	VENIT BUGET	VENIT TAXE	ALTE VENIT.	TOTAL	CHELT. PERSONAL	CHELT. MAT.	TOTAL	SOLD + / --
Oct-11	460,561	160,966	67,543	600	229,109	150,875	5,626	156,501	533,169
Nov-11	533,169	169,713	21,577		191,290	184,468	74,493	258,961	465,498
Dec-11	465,498	151,505	44,973	17,932	214,410	188,975	52,195	241,170	438,738
Jan-12	438,738	221,085	57,737		278,822	185,393	-1,983	183,410	534,150
Feb-12	534,150	84,413	47,415		131,828	171,625	51,450	223,075	442,903
Mar-12	442,903	84,413	32,870	-1,669	115,614	198,487	4,648	203,135	355,382
Apr-12	355,382	84,643	39,563	2,110	126,316	209,433	9,531	218,964	262,734
May-12	262,734	84,824	51,161		135,985	205,768	-21,089	184,679	214,040
Jun-12	214,040	114,211	67,177		181,388	204,247	4,841	209,088	186,340
Jul-12	186,340	119,908	40,622		160,530	166,934	-2,009	164,925	181,945
Aug-12	181,945	104,490	23,829		128,319	179,065	-8,736	170,329	139,935
Sep-12	139,935	104,490	23,829		128,319	179,065	-8,736	170,329	97,925

Facultatea de Științe

LUNA-ANUL	SOLD INITIAL	VENIT BUGET	VENIT TAXE	ALTE VENIT.	TOTAL	CHELT. PERSONAL	CHELT. MAT.	TOTAL	SOLD + / --
Oct-11	446,973	149,205	74,136		223,341	125,468	77,046	202,514	467,800
Nov-11	467,800	157,312	38,584		195,896	174,670	56,387	231,057	432,639
Dec-11	432,639	20,727	108,077		128,804	183,639	89,698	273,337	288,106
Jan-12	288,106	123,203	71,119		194,322	174,284	15,744	190,028	292,400
Feb-12	292,400	69,555	95,539		165,094	158,791	44,275	203,066	254,428
Mar-12	254,428	69,555	40,001		109,556	166,217	57,422	223,639	140,345
Apr-12	140,345	69,744	79,349		149,093	198,351	25,948	224,299	65,139
May-12	65,139	69,893	113,471		183,364	179,168	24,582	203,750	44,753
Jun-12	44,753	94,107	147,689		241,796	203,924	26,824	230,748	55,801
Jul-12	55,801	98,802	46,321		145,123	153,928	73,130	227,058	-26,134
Aug-12	-26,134	86,098	29,414		115,512	148,136	15,820	163,956	-74,578

Sep-12	-74,578	86,098	29,414		115,512	148,136	15,820	163,956	-123,022
--------	---------	--------	--------	--	---------	---------	--------	---------	-----------------

Facultatea de Științe Economice

LUNA-ANUL	SOLD INITIAL	VENIT BUGET	VENIT TAXE	ALTE VENIT.	TOTAL	CHELT. PERSONAL	CHELT. MAT.	TOTAL	SOLD + / --
Oct-11	1,650,285	108,175	218,385		326,560	132,065	33,493	165,558	1,811,287
Nov-11	1,811,287	114,052	99,022		213,074	148,377	72,395	220,772	1,803,589
Dec-11	1,803,589	142,124	201,329	5,987	349,440	165,971	121,866	287,837	1,865,192
Jan-12	1,865,192	22,131	214,873		237,004	150,903	32,267	183,170	1,919,026
Feb-12	1,919,026	35,459	201,304		236,763	137,742	106,412	244,154	1,911,635
Mar-12	1,911,635	35,459	94,128		129,587	144,240	48,320	192,560	1,848,662
Apr-12	1,848,662	35,556	185,567		221,123	209,296	47,211	256,507	1,813,278
May-12	1,813,278	35,632	214,444		250,076	175,244	84,222	259,466	1,803,888
Jun-12	1,803,888	47,976	239,982		287,958	142,306	86,288	228,594	1,863,252
Jul-12	1,863,252	50,370	67,142		117,512	125,172	29,847	155,019	1,825,745
Aug-12	1,825,745	43,893	50,156		94,049	178,233	42,130	220,363	1,699,431
Sep-12	1,699,431	43,893	50,156		94,049	178,233	42,130	220,363	1,573,117

Facultatea de ESMSS

LUNA-ANUL	SOLD INITIAL	VENIT BUGET	VENIT TAXE	ALTE VENIT.	TOTAL	CHELT. PERSONAL	CHELT. MAT.	TOTAL	SOLD + / --
Oct-11	991,922	189,657	202,317		391,974	170,256	46,469	216,725	1,167,171
Nov-11	1,167,171	199,962	95,394		295,356	223,751	93,167	316,918	1,145,609
Dec-11	1,145,609	-2,674	165,349	8,782	171,457	232,423	327,891	560,314	756,752
Jan-12	756,752	197,434	119,897		317,331	222,642	48,975	271,617	802,466
Feb-12	802,466	107,813	132,383	1,100	241,296	195,361	154,270	349,631	694,131
Mar-12	694,131	107,813	81,172	1,000	189,985	195,801	55,467	251,268	632,848
Apr-12	632,848	108,107	113,003		221,110	225,328	72,103	297,431	556,527
May-12	556,527	108,338	125,460		233,798	221,256	32,310	253,566	536,759
Jun-12	536,759	145,871	178,532		324,403	263,281	57,280	320,561	540,601
Jul-12	540,601	153,148	122,537	38,352	314,037	190,151	19,237	209,388	645,250
Aug-12	645,250	133,456	74,860		208,316	223,812	15,297	239,109	614,457
Sep-12	614,457	133,456	74,860		208,316	223,812	15,297	239,109	583,664

DPPD

LUNA-ANUL	SOLD INITIAL	VENIT BUGET	VENIT TAXE	ALTE VENIT.	TOTAL	CHELT. PERSONAL	CHELT. MAT.	TOTAL	SOLD + / --
Oct-11	430,720	58,865	51,775		110,640	22,737	13,611	36,348	505,012
Nov-11	505,012	62,063	13,972		76,035	7,958	7,761	15,719	565,328
Dec-11	565,328	125,361	-9,241		116,120	27,232	22,221	49,453	631,995
Jan-12	631,995	17,564	16,583		34,147	29,592	11,793	41,385	624,757
Feb-12	624,757	27,276	11,248		38,524	15,656	21,727	37,383	625,898
Mar-12	625,898	27,276	12,729		40,005	42,403	14,735	57,138	608,765
Apr-12	608,765	27,351	7,924		35,275	80,436	16,080	96,516	547,524
May-12	547,524	27,409	12,894		40,303	22,719	42,380	65,099	522,728

Jun-12	522,728	36,905	9,775		46,680	52,209	25,002	77,211	492,197
Jul-12	492,197	38,746	1,913		40,659	7,428	11,467	18,895	513,961
Aug-12	513,961	33,764	836		34,600	23,253	10,510	33,763	514,798
Sep-12	514,798	33,764	836		34,600	23,253	10,510	33,763	515,635

Cămine

LUNA-ANUL	SOLD INITIAL	VENIT BUGET	VENIT TAXE	ALTE VENIT.	TOTAL	CHELT. PERSONAL	CHELT. MAT.	TOTAL	SOLD + / --
Oct-11	442,737	58,995	96,977		155,972	26,974	129,776	156,750	441,959
Nov-11	441,959	85,509	93,018		178,527	27,406	186,544	213,950	406,536
Dec-11	406,536	104,275	160,170	64,234	328,679	27,318	368,914	396,232	338,983
Jan-12	338,983	85,509	125,149		210,658	27,417	-40,798	-13,381	563,022
Feb-12	563,022	85,509	95,769		181,278	27,095	99,939	127,034	617,266
Mar-12	617,266	73,650	123,854		197,504	32,569	95,880	128,449	686,321
Apr-12	686,321	62,415	123,278		185,693	33,839	83,917	117,756	754,258
May-12	754,258	51,805	122,840		174,645	32,725	58,650	91,375	837,528
Jun-12	837,528	35,577	80,496		116,073	34,816	54,061	88,877	864,724
Jul-12	864,724	24,057	25,514		49,571	37,943	55,541	93,484	820,811
Aug-12	820,811	24,057	17,444		41,501	35,261	45,053	80,314	781,998
Sep-12	781,998	24,057	17,444		41,501	35,261	45,053	80,314	743,185

SITUAȚIA FINANCIARĂ PE FACULTĂȚI PE AN UNIVERSITAR, FĂRĂ CONSUM DIN SOLDUL INIȚIAL (lei)

Facultatea de Inginerie

LUNA-ANUL	VENIT BUGET	VENIT TAXE	ALTE VENITURI	TOTAL	CHELT. PERSONAL	CHELT. TOTAL	TOTAL	SOLD + / --
Oct-11	639008	177816		816824	384696	81996	466692	350132
Nov-11	673728	30072		703800	501065	82597	583662	120138
Dec-11	918454	103214	46373	1068041	570776	292927	863703	204338
Jan-12	412357	74809	7774	494940	630106	71306	701412	-206472
Feb-12	393281	97160	12450	502891	480131	165890	646021	-143130
Mar-12	393281	29947	6677	429905	448450	158306	606756	-176851
Apr-12	394353	52075	3518	449946	574995	130299	705294	-255348
May-12	395197	68250	39603	503050	518470	67997	586467	-83417
Jun-12	532109	75230	1783	609122	492231	66530	558761	50361
Jul-12	558654	58770	4064	621488	430108	92797	522905	98583
Aug-12	486822	32756	466	520044	495676	44677	540353	-20309
Sep-12	486822	32756	466	520044	495676	44677	540353	-20309
				7240095			7322379	-82284

Facultatea de Litere

LUNA-ANUL	VENIT BUGET	VENIT TAXE	ALTE VENITURI	TOTAL	CHELT. PERSONAL	CHELT. MATERIALE	TOTAL	SOLD + / --
Oct-11	160,966	67,543	600	229,109	150,875	5,626	156,501	72,608
Nov-11	169,713	21,577		191,290	184,468	74,493	258,961	-67,671
Dec-11	151,505	44,973	17,932	214,410	188,975	52,195	241,170	-26,760

Jan-12	221,085	57,737		278,822	185,393	-1,983	183,410	95,412
Feb-12	84,413	47,415		131,828	171,625	51,450	223,075	-91,247
Mar-12	84,413	32,870	-1,669	115,614	198,487	4,648	203,135	-87,521
Apr-12	84,643	39,563	2,110	126,316	209,433	9,531	218,964	-92,648
May-12	84,824	51,161		135,985	205,768	-21,089	184,679	-48,694
Jun-12	114,211	67,177		181,388	204,247	4,841	209,088	-27,700
Jul-12	119,908	40,622		160,530	166,934	-2,009	164,925	-4,395
Aug-12	104,490	23,829		128,319	179,065	-8,736	170,329	-42,010
Sep-12	104,490	23,829		128,319	179,065	-8,736	170,329	-42,010
				2021930			2384566	-362636

Facultatea de Științe

LUNA-ANUL	VENIT BUGET	VENIT TAXE	ALTE VENITURI	TOTAL	CHELT. PERSONAL	CHELT. MATERIALE	TOTAL	SOLD + / --
Oct-11	149,205	74,136		223,341	125,468	77,046	202,514	20,827
Nov-11	157,312	38,584		195,896	174,670	56,387	231,057	-35,161
Dec-11	20,727	108,077		128,804	183,639	89,698	273,337	-144,533
Jan-12	123,203	71,119		194,322	174,284	15,744	190,028	4,294
Feb-12	69,555	95,539		165,094	158,791	44,275	203,066	-37,972
Mar-12	69,555	40,001		109,556	166,217	57,422	223,639	-114,083
Apr-12	69,744	79,349		149,093	198,351	25,948	224,299	-75,206
May-12	69,893	113,471		183,364	179,168	24,582	203,750	-20,386
Jun-12	94,107	147,689		241,796	203,924	26,824	230,748	11,048
Jul-12	98,802	46,321		145,123	153,928	73,130	227,058	-81,935
Aug-12	86,098	29,414		115,512	148,136	15,820	163,956	-48,444
Sep-12	86,098	29,414		115,512	148,136	15,820	163,956	-48,444
				1967413			2537408	-569995

Facultatea de Științe Economice

LUNA-ANUL	VENIT BUGET	VENIT TAXE	ALTE VENITURI	TOTAL	CHELT. PERSONAL	CHELT. MATERIALE	TOTAL	SOLD + / --
Oct-11	108,175	218,385		326,560	132,065	33,493	165,558	161,002
Nov-11	114,052	99,022		213,074	148,377	72,395	220,772	-7,698
Dec-11	142,124	201,329	5,987	349,440	165,971	121,866	287,837	61,603
Jan-12	22,131	214,873		237,004	150,903	32,267	183,170	53,834
Feb-12	35,459	201,304		236,763	137,742	106,412	244,154	-7,391
Mar-12	35,459	94,128		129,587	144,240	48,320	192,560	-62,973
Apr-12	35,556	185,567		221,123	209,296	47,211	256,507	-35,384
May-12	35,632	214,444		250,076	175,244	84,222	259,466	-9,390
Jun-12	47,976	239,982		287,958	142,306	86,288	228,594	59,364
Jul-12	50,370	67,142		117,512	125,172	29,847	155,019	-37,507
Aug-12	43,893	50,156		94,049	178,233	42,130	220,363	-126,314
Sep-12	43,893	50,156		94,049	178,233	42,130	220,363	-126,314

Facultatea de ESMSS

LUNA-ANUL	VENIT BUGET	VENIT TAXE	ALTE VENITURI	TOTAL	CHELT. PERSONAL	CHELT. MATERIALE	TOTAL	SOLD + / --
Oct-11	189,657	202,317		391,974	170,256	46,469	216,725	175,249
Nov-11	199,962	95,394		295,356	223,751	93,167	316,918	-21,562
Dec-11	-2,674	165,349	8,782	171,457	232,423	327,891	560,314	-388,857
Jan-12	197,434	119,897		317,331	222,642	48,975	271,617	45,714
Feb-12	107,813	132,383	1,100	241,296	195,361	154,270	349,631	-108,335
Mar-12	107,813	81,172	1,000	189,985	195,801	55,467	251,268	-61,283
Apr-12	108,107	113,003		221,110	225,328	72,103	297,431	-76,321
May-12	108,338	125,460		233,798	221,256	32,310	253,566	-19,768
Jun-12	145,871	178,532		324,403	263,281	57,280	320,561	3,842
Jul-12	153,148	122,537	38,352	314,037	190,151	19,237	209,388	104,649
Aug-12	133,456	74,860		208,316	223,812	15,297	239,109	-30,793
Sep-12	133,456	74,860		208,316	223,812	15,297	239,109	-30,793
				3117379			3525637	-408258

DPPD

LUNA-ANUL	VENIT BUGET	VENIT TAXE	ALTE VENITURI	TOTAL	CHELT. PERSONAL	CHELT. MATERIALE	TOTAL	SOLD + / --
Oct-11	58,865	51,775		110,640	22,737	13,611	36,348	74,292
Nov-11	62,063	13,972		76,035	7,958	7,761	15,719	60,316
Dec-11	125,361	-9,241		116,120	27,232	22,221	49,453	66,667
Jan-12	17,564	16,583		34,147	29,592	11,793	41,385	-7,238
Feb-12	27,276	11,248		38,524	15,656	21,727	37,383	1,141
Mar-12	27,276	12,729		40,005	42,403	14,735	57,138	-17,133
Apr-12	27,351	7,924		35,275	80,436	16,080	96,516	-61,241
May-12	27,409	12,894		40,303	22,719	42,380	65,099	-24,796
Jun-12	36,905	9,775		46,680	52,209	25,002	77,211	-30,531
Jul-12	38,746	1,913		40,659	7,428	11,467	18,895	21,764
Aug-12	33,764	836		34,600	23,253	10,510	33,763	837
Sep-12	33,764	836		34,600	23,253	10,510	33,763	837
				647588			562673	84915

Cămine

LUNA-ANUL	VENIT BUGET	VENIT REGIE	ALTE VENITURI	TOTAL	CHELT. PERSONAL	CHELT. MATERIALE	TOTAL	SOLD + / --
Oct-11	58,995	96,977		155,972	26,974	129,776	156,750	-778
Nov-11	85,509	93,018		178,527	27,406	186,544	213,950	-35,423
Dec-11	104,275	160,170	64,234	328,679	27,318	368,914	396,232	-67,553
Jan-12	85,509	125,149		210,658	27,417	-40,798	-13,381	224,039
Feb-12	85,509	95,769		181,278	27,095	99,939	127,034	54,244
Mar-12	73,650	123,854		197,504	32,569	95,880	128,449	69,055
Apr-12	62,415	123,278		185,693	33,839	83,917	117,756	67,937

May-12	51,805	122,840		174,645	32,725	58,650	91,375	83,270
Jun-12	35,577	80,496		116,073	34,816	54,061	88,877	27,196
Jul-12	24,057	25,514		49,571	37,943	55,541	93,484	-43,913
Aug-12	24,057	17,444		41,501	35,261	45,053	80,314	-38,813
Sep-12	24,057	17,444		41,501	35,261	45,053	80,314	-38,813
				1861602		1561154	300448	

Tabelul 66.

Situația soldurilor pe facultăți și comune la sfârșitul lunii august 2012 (lei).

Nr.crt.	Facultatea	Sold la 31.08.2012
1	Inginerie	1.801.096
2	Litere	139.934
3	Științe	-74.577
4	Științe Economice	1.699.431
5	FSMSS	614.458
6	DPPD	514.801
7	Cercetare	461.662
8	Cămin	781.997
9	Fond Rector	354.799
10	TESA	1.281.099
11	Atelier Multiplicare	-131.747
12	Dep. I.D.	129.103
13	Investiții	108.765
14	POSDRU BRAIN	-125.811
15	VALUEDOC+EXPERT	-451.676
16	POSDRU-ID 19046	0
17	TEORO (TVA)	-4.798
18	POSDRU 56711	-157.875
19	POSDRU 55585	-270.350
	TOTAL Universitate	6.670.311

Situația soldurilor pe facultăți și comune la sfârșitul anului 2011 (lei).

Nr.crt.	Facultatea	Sold la 31.12.2011
1	Inginerie	2.539.397
2	Litere	438.738
3	Științe	288.108
4	Științe Economice	1.865.192
5	FSMSS	756.753
6	DPPD	631.996
7	Cămin	338.982
8	Fond Rector	328.648
9	TESA	15.132
10	Atelier Multiplicare	-19.139
11	Dep. I.D.	133.187
12	Investiții	440.681
13	Cercetare	466.128
14	IMPRUMUTURI PROIECTE POSDRU	-661.918
	TOTAL Universitate	7.561.885

Situația soldurilor pe facultăți și comune la sfârșitul anului 2010 (lei).

Nr.crt.	Facultatea	Sold la 31.12.2010
1	Inginerie	1.521.320
2	Litere	338.257
3	Științe	418.956
4	Științe Economice	1.083.204
5	FSMSS	600.741
6	DPPD	466.292
7	Cămin	321.407
8	Fond Rector	179.849
9	TESA	46.417
10	Atelier Multiplicare	69.789
11	Dep. I.D.	99.758
12	Investiții	300.999
13	Cercetare	131.122
14	POSDRU BRAIN+POSDRU ID	-331.941
15	POSCCE	-26.088
16	TEORO	-393.247
TOTAL Universitate		4.826.835

2009 (lei).

Nr.crt.	Facultatea	Sold la 31.12.2009
1	Inginerie	983.861
2	Litere	113.577
3	Științe	213.191
4	Științe Economice	766.606
5	FSMSS	298.834
6	DPPD	463.730
7	Cămin	174.558
8	Fond Rector	50.632
9	TESA	127.914
10	Atelier Multiplicare	17.651
11	Dep. I.D.I.F.R.F.	54.612
12	Investiții	-48.140
13	POSDRU	-146.447
14	POSCCE	-237.780
TOTAL Universitate		2.832.798

2008 (lei).

Nr.crt.	Facultatea	Sold la 31.12.2008
1	Inginerie	992.700
2	Litere	5.753
3	Științe	-256.433
4	Științe Economice	1.280.958
5	FSMSS	282.851
6	DPPD	308.613
7	Cămin	76.240
8	F. Rector	118.444
9	Tesa	35.291
10	Atelier multiplicare	-88.218
TOTAL Universitate		2.756.199

Tabelul 67.

Burse alocate din fondurile extrabugetare ale Universității (lei).

Nr.crt.	Facultatea	Anul 2007	Anul 2008	Anul 2009	Anul	Anul
----------------	-------------------	------------------	------------------	------------------	-------------	-------------

					2010	2011
1	Inginerie	57.841	54.180	80.122	25.625	35.655
2	Litere	0	9.377	4.250	12.780	15.942
3	Științe	0	1.800	500	14.302	25.276
4	Științe Economice	0	80.537	77.828	53.570	42.188
5	FSMSS	16.538	40.491	45.613	35.533	32.150
6	DPPD	0	500	3.500	6500	3.190
7	Comune	19.944	68.768	146.611	66.075	116.243
TOTAL Universitate		94.323	255.653	358.424	215.195	270.644

Valoarea totala a burselor în anul 2011 a fost de 3.703.443, lei respectiv:

- Din venituri proprii.....270.644 lei
- Din cercetare.....6.000 lei
- Din alocații de la buget.....1.779.433 lei
- Din fonduri ext. neramb. (POS DRU).....899.288 lei
- Din fonduri sp. ERASMUS.....748.078 lei

Concluzii:

Din analiza situației financiare a anului 2012, comparativ cu anul financiar 2011, rezultă:

- contractul de la finanțarea de bază a fost mai mic cu 28,6%;
- veniturile totale au scăzut cu 24,45%;
- cheltuielile totale au scăzut cu 14,34%;
- cheltuielile de personal din total cheltuieli de la finanțarea de bază au ajuns la cca 80%;
- alocațiile bugetare pentru master și doctorat reprezintă valori considerabile din finanțarea de bază.

Propuneri, termene, responsabili

1. Dezvoltarea unor activități comerciale extrabugetare, care să aducă profit. **Termen: 2014. Responsabili: D.G.A. și contabil șef;**
2. Scăderea cheltuielilor de personal sub 80% și creșterea cheltuielilor pentru dotări. **Termen: 2012-2014. Responsabili: Rectorul, decanii și șefii de laboratoare;**
3. Dezvoltarea activităților de investiții în dotarea laboratoare de cercetare. **Termen: 2012-2014. Responsabili: Rectorul, decanii și șefii de catedre;**
4. Creșterea numărului de studenți la master și doctorat. **Termen: 2012-2014. Responsabili: Rectorul și decanii;**
5. Începând cu anul 2012 finanțarea se va face pe facultăți, departamente și programe de studii. Decanii vor fi subordonatori de credite. Facultățile vor încadra cheltuielile strict în veniturile proprii, cu alocarea obligatoriu a procentelor la comune conform Regulamentului de finanțare. **Termen: permanent. Responsabili: Rectorul și decanii;**
6. Se va amplifica activitatea de atragere de fonduri postaderare (fonduri structurale), fonduri naționale și locale, prin propunerea de proiecte, parteneriate publice-private și parteneriate strategice. **Termen: 2012-2016. Responsabili: Prorectorul cu strategiile și decanii;**

5. SPAȚII DE ÎNVĂȚĂMÂNT ȘI BAZA MATERIALĂ

5.1. Refacerea și apărarea patrimoniului

În anul 2012 au fost continuate acțiunile privind refacerea patrimoniului mobil și imobiliar al Universității.

Acțiuni judecătorești întreprinse de Universitate prin Avocat

- anulare intabulare teren sala de sport în contradictoriu cu Clubul Sportiv Școlar Bacău

– prin decizia pronunțată de Curtea de Apel Bacău în dosarul nr. 20135/180/2009 la data de 16.05.2012, instanța a respins recursul formulat de Clubul Sportiv Școlar Bacău împotriva deciziei Tribunalului Bacău, prin care s-a dispus anularea încheierii O.C.P.I. de întabulare a dreptului de proprietate al C.S.S. asupra sălii de sport. Soluția este irevocabilă.

- grănițuirea proprietății și revendicarea unei suprafețe de teren ocupate abuziv de fam

Cepoi la cabana de la Vatra Dornei – prin sentința civilă nr. 379 din 5.04.2012, pronunțată în dosarul nr. 1389/334/2010, Judecătoria Vatra Dornei a admis acțiunea civilă formulată de Universitatea Vasile Alecsandri din Bacău în contradictoriu cu pârâții Cepoi Constantin – Liviu și Cepoi Marilena – Daniela și în parte cererea reconvențională, a stabilit limita de hotar dintre proprietățile părților și a obligat pe pârâți să recunoască reclamantei dreptul de proprietate și să lase în deplină proprietate și liniștită posesie suprafața de 91 m². Împotriva acestei sentințe au formulat recurs Cepoi Constantin – Liviu și Cepoi Marilena – Daniela. Recursul este înregistrat la Tribunalul Suceava și va avea primul termen de judecată la data de 18 februarie 2013.

Acțiuni judecătorești întreprinse de Oficiul Juridic în 2012

În perioada 01.01.2011. – 27.09.2012 au fost demarate/întreprinse acțiuni de către Oficiul Juridic în vederea recuperării debitelor de la studenții care nu și-au achitat taxele de studii aferente anului universitar 2009 – 2010 astfel :

- Prin transmiterea unui număr de 498 notificări prin care studenții au fost somați să plătească debitele restante și penalitățile de întârziere aferente debitelor (până la data de 05.10.2012), sub sancțiunea acționării în judecată pentru recuperarea debitelor restante.

- Pe data de 20.09.2012 au fost depuse la Judecătoria Bacău un număr de 27 sentințe civile pentru legalizare și investire cu formula executorie pentru a putea fi puse în executare pentru recuperarea debitelor prin intermediul executorului judecătoresc.

- S-a formulat și un număr de 27 de cereri către Biroul Executor Judecătoresc în vederea punerii în executare sentințele civile investite cu titlu executoriu de către d-na consilier juridic Ciofu Daniela – urmează a fi depuse la B.E.J. Grigore Neculai .

- În perioada 08.08.2012 - 25.09.2012, nu au fost formulate cereri de chemare în judecată, având în vedere că notificările și somarea studenților să achite debitele restante au termen pe data de 05.10.2012.

S-a recuperat până la data de 25.09.2012 suma de **107.433,28 lei**, din care suma de:

- 69.624,02 lei a fost recuperată în urma notificărilor
- 37.809,26 lei a fost recuperată în urma acționării în instanță a studenților debitori

În perioada 08.08.- 25.09.2012, s-a continuat reprezentarea Universității în acțiunile demarate de d-na Consilier Juridic Ciofu Daniela în anul 2011- 2012.

Un număr de cinci dosare au rămas în pronunțare, așteptăm comunicarea sentințelor civile pronunțate de către Judecătoria Bacău.

5.2. Modernizarea bazei materiale

Situația privind fondurile alocate și cheltuite pentru investiții noi, reabilitări și reparații de imobile sau spații în 2011 este prezentată în tabelul 68; situația privind fondurile alocate și cheltuite pentru investiții noi, reabilitări și reparații de imobile sau spații, continuate în 2012 este prezentată în tabelul 69, iar dotările pentru laboratoare în perioada 2008-2012 din investiții bugetare, cercetare și venituri proprii sunt prezentate în tabelul 70.

Situația privind fondurile alocate și cheltuite (mii lei) pentru lucrările de investiții, reabilitări și reparații capitale în anul 2011.

Nr. crt.	Detalii	Listă plan 24.10.2011		Listă plan modificată la 16.12.2011		Plăți la 31.12.2011	
		Buget	Venituri proprii	Buget	Venituri proprii	Buget	Venituri proprii
	TOTAL, din care:	450	350	876	685	568	539
1.	Obiective de investiții	0	0	426*	0	118**	0
1.1	Extindere spații învățământ (Corp D)	0	0	426*	0	118**	0
2.	Reabilitări imobile	220	350	231	657	231	511
2.1	Corp B0 - donație	220	200	231	421	231	275
2.2	Cămin nr.1	0	150	0	236	0	236
2.3	Centrală termică - Mărășești	0	0	0	0	0	0
3.	Reparații capitale	230	0	219	28	219	28
3.1	Campus Spiru Haret	0	0	0	0	0	0
3.2	Corp C	230	0	219	28	219	28

* Sold ani precedenți (fonduri de la buget necheltuite și transformate în venituri proprii)

** Cheltuieli din soldul anilor precedenți

Situația privind fondurile alocate și cheltuite (mii lei) pentru lucrările de investiții, reabilitări și reparații capitale în anul 2012 (situația cheltuielilor la 31.08.2012).

Nr. crt.	Detalii	Listă plan 22.02.2012		Listă plan modificată la 24.07.2012		Plăți la 31.08.2012	
		Buget	Venituri proprii	Buget	Venituri proprii	Buget	Venituri proprii
	TOTAL, din care:	450	672	756	1670	373	254
1.	Obiective de investiții	450	672	466*	366	373	0
1.1	Extindere spații învățământ (Corp D)	450	672	466*	366	373	0
2.	Reabilitări imobile	0	0	290	1304	0	254
2.1	Corp B0 - donație	0	0	290	404	0	254
2.2	Cămin nr.1	0	0	0	820	0	0
2.3	Centrală termică - Mărășești	0	0	0	80	0	0
3.	Reparații capitale	0	0	0	500	0	0
3.1	Campus Spiru Haret	0	0	0	100	0	0
3.2	Vestiare baza sportivă	0	0	0	400	0	0

* Include și soldul anilor precedenți de 306 mii lei

Total reparații curente din venituri proprii în 2012 (până la 31.08.2012)= 440 mii

Dintre reparații curente din venituri proprii mai importante, amintim:

- structură metalică pentru compartimentare spații kinetoterapie;
- igienizari și modernizări BP52, BP15, BP17, BP47, BI8, BI11, BI13 – Corp B;
- lucrări de igienizare parter și hol – Corp B0;
- întreținere centrale termice (stație de dedurizare, kit etanșare pompă, termostat de contact, servomotor vană cu 3 căi);
- cămin vizitabil, lucrări de reparații la rețeaua de alimentare cu apă rece - Campus Mărășești;

- amenajare garaj și Laborator protecția mediului;
- reparații hidroizolație garaj;
- reparații hidroizolație și tencuieli exterioare – Lectoratele de limbi străine.

Total reparații curente din fondul cămine-cantină în 2012 (până la 31.08.2012) = 85 mii

Reparații curente cămine-cantină:

- schimbare tablou electric general – Cămin Știința;
- compartimentare spații Cantină;
- întreținere utilaje Cantină;
- modernizare uși camera frigorifică Cantină;
- schimbare distribuitor apă caldă Cantină;
- igienizări cămine.

Tabelul 70.

Dotări pe surse de finanțare (lei).

Nr. crt.	Sursa de finanțare	2008	2009	2010	2011	Sept 2012
1	Dotari buget	1.539.810	0	0	0	0
2	Dotari cercetare	821.272	983.850	118.744	165.620	78.067
3	Venituri proprii	474.808	571.080	503.091	985.533	225.773
4	Dotari fonduri speciale	0	0	238.668	28.080	33.249
	Total	2.835.890	1.554.930	860.503	1.179.233	337.089

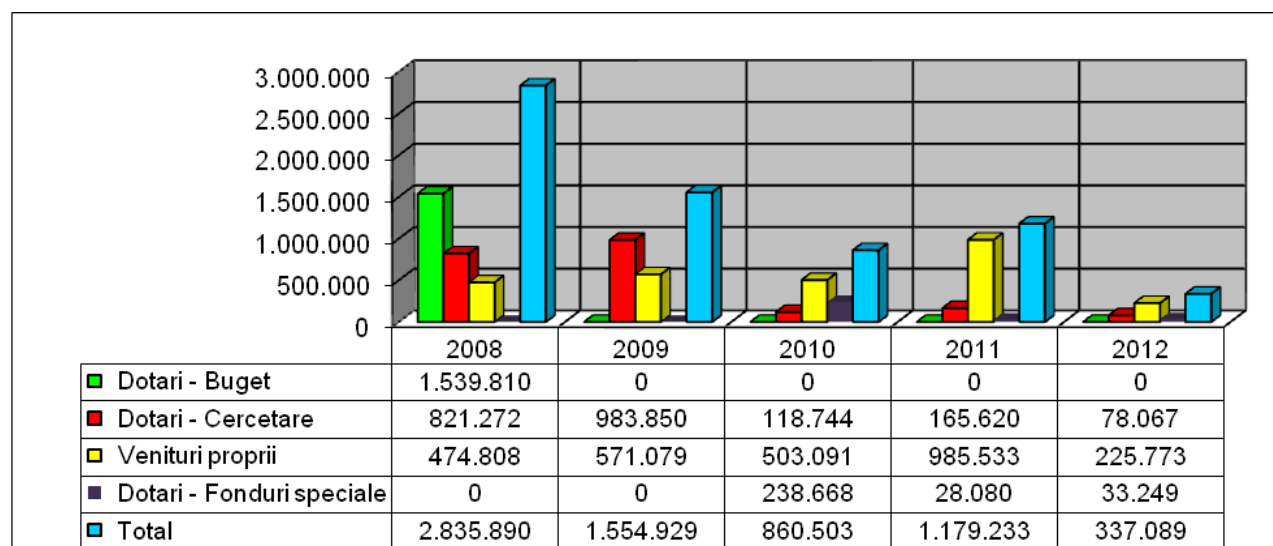

Analiza comparativă a investițiilor 2012/2011/2010/2009 pe surse de finanțare și pe categorii de lucrări este prezentată în tabelele 71, 72 și 73.

Tabelul 71.

Cheltuieli totale de la bugetul de stat și venituri proprii (lei).

Total investiții / AN	2009	2010	2011	Sept 2012
-----------------------	------	------	------	-----------

Buget și venituri proprii	9.462.972	3.004.684	2.092.533	852.817
---------------------------	-----------	-----------	-----------	---------

Tabelul 72.

Cheltuieli de la bugetul de stat (lei).

AN	Buget	Obiective de investiții - Buget	Dotări - Buget	Reabilitări - Buget	Reparații capitale - Buget
(0)	(2)=(3)+(4)+(5)+(6)	(3)	(4)	(5)	(6)
2009	7.331.000	5.481.000	100.000	1.350.000	400.000
2010	1.533.000	833.000	0	325.000	375.000
2011	568.000	118.000	0	231.000	219.000
2012*	372.880	372.880	0	0	0

* Plăți efectuate la 31.08.2012

Tabelul 73.

Cheltuieli din venituri proprii – VP (lei).

AN	Venituri proprii (VP)	Ob. de investiții-VP	Dotări-VP**	Reabilitări-VP	Reparații capitale-VP
(0)	(8)=(9)+(10)+(11)+(12)	(9)	(10)	(11)	(12)
2009	2.131.972	223.852	571.080	937.040	400.000
2010	1.471.684	0	503.091	83.066	870.829
2011	1.524.533	0	985.533	511.000	28.000
2012*	479.937	0	225.773	254.164	0

* Plăți efectuate la 31.08.2012

** Fără dotările din cercetare și fonduri speciale

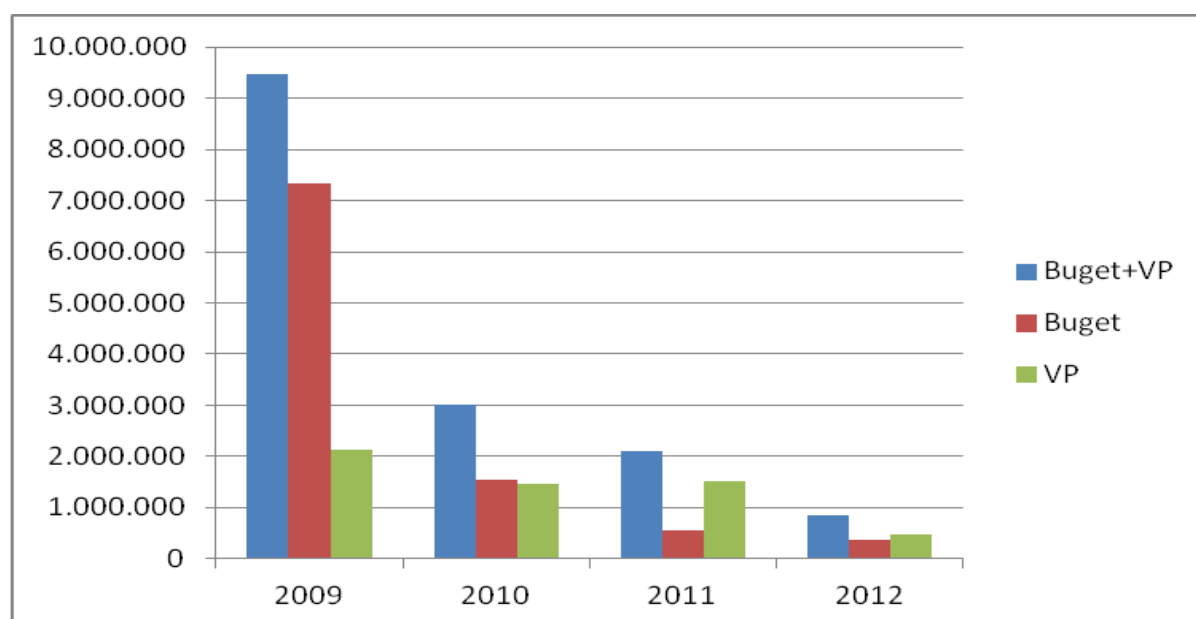

Concluzii:

- **Investițiile (de la buget și venituri proprii - tabelul 71) în anul 2012 (până la 31.08.2012) se ridică la numai 41% din investițiile efectuate în 2011;**
- Investițiile realizate în anul universitar 2011-2012 cu finalizarea noului Corp D, reabilitările și reparațiile capitale de imobile, se ridică la:
Total investiții de bugetul de stat = 941 mii lei
Total investiții din venituri proprii = 793 mii lei
- În prima jumătate a anului 2012, M.E.C.T.S nu a alocat bani de la bugetul de stat pentru reabilitări, consolidări, reparații capitale;
- Până la 31.08.2012, conturile ne-au fost alimentate de la bugetul de stat cu suma de 450 mii lei, fond din care s-au cheltuit 373 mii lei. Cu restul sumei se va finanța finalizarea Corpului D (dotări - securitate la incendiu) și reabilitarea Corpului B0 (lucrări și dotări pentru securitatea la incendiu);
- Ca și în anii precedenți, în 2012 s-a urmărit finanțarea lucrărilor de investiții majoritar din fondurile de la bugetul de stat.
Datorită contextului economic defavorabil investițiilor, s-au amânat sau s-a finanțat parțial următoarele obiective:
 - continuare reabilitare Cămin nr.1 (instalație electrică, termică, energetică);
 - inițiere reabilitare centrala termică – Mărășești (arhitectură, hidroizolație);
 - finalizare reparații capitale - Campus Spiru Haret.
- **Dotările din venituri proprii** în 2012, la 31.08.2012, reprezintă **23%** din suma cheltuită cu dotările în 2011, respectiv 225.773 lei față de 985.533 lei;
Dotările din cercetare în 2012, la 31.08.2012, reprezintă **47%** din suma cheltuită din fondul de cercetare în 2011, respectiv 78.067 lei față de 165.620 lei;
Dotările din fonduri speciale în 2012, la 31.08.2012, sunt cu **18%** mai mari decât dotările din 2011, respectiv de la 28.080 lei în 2011 au crescut la 33.249 lei în 2012.

Propuneri, termene, responsabili:

1. Dezvoltarea proiectelor de extindere, modernizare și consolidare (după caz) a spațiilor didactice, sociale și de cercetare pentru ca Universitatea „Vasile Alecsandri” din Bacău să se facă în concordanță cu numărul de studenți preconizați.
Termen: 2012-2016.
Responsabili: Rectorul și Directorul General Administrativ;
2. Utilizarea optimă a spațiilor de învățământ în funcție de cerințele facultăților și cheltuielile cu utilitățile.
Termen: 2012-2016.
Responsabili: Rectorul, DGA și Contabilul Șef.
3. Realizarea de investiții pentru laboratoarele de cercetare.
Termen: 2012-2016.
Responsabili: Prorectorul cu strategiile, decanii și șefii de laboratoare;
4. Recuperarea întregului patrimoniu imobiliar aflat în litigii cu diferite persoane juridice și fizice.
Termen: 2012-2016.
Responsabili: Rectorul, DGA și Contabilul Șef.

6. CERCETAREA ȘTIINȚIFICĂ

6.1. Valorificarea rezultatelor cercetării științifice

Repartizarea fondului de cercetare pe facultăți, până în anul 2012 s-a făcut după coeficienții C.N.F.I.S. aprobați pentru Universitatea „Vasile Alecsandri” din Bacău, (tab. 74). Suma totală pe anul 2011 care a revenit Universității (conform indicatorului IC6 din 2010) este de **851.716 lei** față de

1.019.093 lei în anul 2010, ceea ce reprezintă o scădere de 16,42 %, după ce anul trecut înregistrase o creștere de 21,8 %. Această scădere indică o diminuare a activității de cercetare, coeficientul de finanțare pe baza IC6 cunoscând în anul 2011 o scădere importantă față de anul 2010, raportat la alocația bugetară a Universității (4,80 % în 2011, față de 5,92 % în 2010).

Situația activității de cercetare pe anul 2011, comparativ cu anii precedenți este prezentată în tabelele 74-80.

Tabelul 74.

Repartizarea fondurilor de cercetare aferente indicatorului IC6 pe facultăți.

Nr. crt.	Facultatea/Catedra	Cod facultate	Procente din finanțarea IC6 realizată 2010 (2009/2008/2007/2006/2005 /2004) (%)
1	Facultatea de Inginerie	01	38,10 (38,14/ 59,05/66,81/55,6/57,5/63,9)
2	Facultatea de Litere	02	19,67 (17,63/8,48/9,40/7,9/12,3/9,15)
3	FSMSS	03	14,05 (19,35/12,02/11,67/10,4/9,7/2,3)
4	Facultatea de Științe	04	10,99 (11,17/10,99/10,0/16,1/10,5/20,75)
5	Facultatea de Științe Economice	05	14,74 (12,39/6,39/1,64/6,5/6,3/1,6)
6	DPPD	06	2,45 (1,33/3,06/0,48/3,4/3,7/2,3)

Tabelul 75.

Activitatea de cercetare pe anul 2008.

Indicatorul	Facultatea						Total Univ.
	Ing.	Litere	Științe	Șt Ec.	SMSS	DPPD	
Număr cadre didactice la 01.01.2008	104	47	37	30	45	7	270
1. Număr de proiecte de cercetare depuse în competiții naționale în calitate de coordonator	32	1	2	3	1	3	42
2. Număr de proiecte de cercetare depuse în competiții internaționale	4	1	-	-	-	-	5
3. Număr de proiecte de cercetare câștigate în competiții naționale în calitate de coordonator	3	1	1	-	0	2	7
4. Număr de proiecte de cercetare câștigate în competiții internaționale	3	1	-	-	-	-	4
5. Valoarea contractelor de cercetare derulate în 2008, aferente UB (RON)	2083986	69860	573386	6750	1542500*	0	4366485
6. Număr de teze de doctorat susținute în UB	-	-	-	-	-	-	-
7. Articole publicate in reviste recunoscute la nivel internațional, cotate ISI	14,7	4	6,3	-	-	-	25
8. Articole publicate in reviste internationale necotate ISI, dar indexate BDI	20,33	1,33	14	-	10,34	-	46
9. Lucrări publicate in volumele conferințelor internaționale, cotate ISI si cele organizate de societăți profesionale internaționale	52	41,33	13,67	2	53,67	1,33	164
10. Articole publicate in reviste	83,8	0	17,33	30,67	1,2	2	133

recunoscute de CNCSIS- categoria B+							
11. Articole publicate in reviste recunoscute de CNCSIS- categoria B	4	1	1	1	9	2	18
12. Carti publicate in edituri nationale, recunoscute CNCSIS							
- numar de carti	28	12	21	12	24	3	100
- pagini	6759	2906	4782	4196	4398	562	23603
13. Carti publicate in edituri internationale, de prestigiu							
- numar de carti	0	-	2	-	-	-	2
- pagini	0	-	334	-	-	-	334
14. Brevete / Produse cu drept de proprietate intelectuala	-	-	-	-	-	-	-

* inclusiv Clubul Sportiv Universitar.

Tabelul 76.

Activitatea de cercetare pe anul 2009.

Indicatorul	Facultatea						Total Univ.
	Ing.	Litere	Științe	Șt Ec.	SMSS	DPPD	
Număr cadre didactice la 01.01.2009	103	47	33	28	46	6	263
1. Număr de proiecte de cercetare depuse în competiții naționale în calitate de coordonator	-	-	-	-	-	-	0
2. Număr de proiecte de cercetare depuse în competiții internationale	-	-	-	1	-	-	1
3. Număr de proiecte de cercetare câștigate în competiții naționale în calitate de coordonator	-	-	-	-	-	-	-
4. Număr de proiecte de cercetare câștigate în competiții internationale	1	1	-	-	-	-	2
5. Valoarea contractelor de cercetare derulate în 2009, afereute UB (RON)	711838,2	115102,3	22944	18150	533900*	-	1401934,50
6. Număr de teze de doctorat susținute în UB	-	-	-	-	-	-	-
7. Articole publicate in reviste recunoscute la nivel internațional, cotate ISI	26,2	-	2,92	-	-	-	29,12
8. Articole publicate in reviste internationale necotate ISI, dar indexate BDI	4	3	14	-	-	-	21
9. Lucrări publicate in volumele conferințelor internaționale, cotate ISI si cele organizate de societăți profesionale internaționale	23	71	25,5	15	58,5	7	200
10. Articole publicate in reviste recunoscute de CNCSIS- categoria B+	10	2,25	37,33	37,67	30,25	0,5	118
11. Articole publicate in	16	-	-	8	5	1	30

reviste recunoscute de CNCSIS- categoria B							
12. Carti publicate in edituri nat., recunoscute CNCSIS							
- numar de carti	27	17	7	8	17	2	78
- pagini	5436	3522	1364	2130	2832	136	15420
13. Carti publicate in edituri internationale, de prestigiu							
- numar de carti	-	-	-	-	-	-	-
- pagini	-	-	-	-	-	-	-
14. Brevete / Produse cu drept de proprietate intelectuala	-	-	-	-	-	-	-

* inclusiv Clubul Sportiv Universitar.

Tabelul 77.

Activitatea de cercetare pe anul 2010.

Indicatorul	Facultatea						Total Univ.
	Ing.	Litere	Științe	Șt Ec.	SMSS	DPPD	
Număr cadre didactice la 01.01.2010	97	44	32	31	47	3	254
1. Număr de proiecte de cercetare depuse în competiții naționale în calitate de coordonator	5	3	-	-	-	-	8
2. Număr de proiecte de cercetare depuse în competiții internaționale	2	1	2	-	-	3	8
3. Număr de proiecte de cercetare câștigate în competiții naționale în calitate de coordonator	2	2	-	-	-	-	4
4. Număr de proiecte de cercetare câștigate în competiții internaționale	1	1	-	-	-	-	2
5. Valoarea contractelor de cercetare derulate în 2010, aferente UB (RON)	636521	129686	20000	57766	2000	-	845973
6. Număr de teze de doctorat susținute în UB	-	-	-	-	-	-	0
7. Articole publicate in reviste recunoscute la nivel internațional, cotate ISI	15	1	6	-	1	-	23
8. Articole publicate in reviste internationale necotate ISI, dar indexate BDI	7	43	23	24	19	2	118
9. Lucrări publicate in volumele conferințelor internaționale, cotate ISI	31	2	16	21	39	2	111
10. Articole publicate in reviste recunoscute de CNCSIS- categoria B+	35	44	30	13	19	6	147
11. Articole publicate in reviste recunoscute de CNCSIS- categoria B	2	-	-	-	29	1	32
12. Carti publicate in edituri nationale, recunoscute CNCSIS							

- pagini	2466	1369	1583	2311	1987	550	10266
13. Carti publicate in edituri internationale, de prestigiu							
- pagini	-	516	670	-	192	-	1378
14. Brevete / Produse cu drept de proprietate intelectuala	-	-	-	-	-	-	-

Tabelul 78.

Punctajul obținut de Universitatea „Vasile Alecsandri” din Bacău pentru anul 2008
(calculat conform metodologiei CNCSIS, metodologie disponibilă la începutul anului 2008).

Indicatorul	Facultatea						Total Univ.
	Ing.	Litere	Științe	Șt Ec.	SMSS	DPPD	
Număr cadre didactice la 01.01.2007	84	48	34	25	35	7	233
n1.1 Inițiativa de a atrage fonduri de cercetare, la nivel național și internațional	0,13	0,04	0,00	0,00	0,01	0,00	0,05
n1.2 Proiecte castigate in competitii nationale si internationale	0,04	0,02	0,00	0,00	0,03	0,00	0,02
n1.3 Fonduri atrase din surse nationale si internationale, prin contracte de cercetare	1,39	0,09	0,84	0,01	1,85	0,00	0,92
n2 Teze de doctorat finalizate	0	0	0	0	0	0	0
n3.1 Articole publicate in reviste recunoscute la nivel international	0,23	0,09	0,24	0,00	0,07	0,00	0,15
n3.2 Articole publicate in reviste recunoscute la nivel national, de catre CNCSIS - categoriile B si B+ si C	0,98	0,08	0,66	0,30	0,23	0,03	0,53
n3.3 Carti publicate in edituri nationale, recunoscute CNCSIS, si edituri internationale de prestigiu	0,45	0,31	0,39	0,20	0,44	0,41	0,38
n4 Capacitatea universitatilor de a concepe/dezvolta produse – tehnologii inovative pentru mediul de afaceri	0,07	0,00	0,00	0,00	0,00	0,00	0,03
Pondere facultăți(%)	66,81	9,40	10,00	1,64	11,67	0,48	100

Tabelul 79.

Punctaj obținut de Universitatea „Vasile Alecsandri ”din Bacău pentru anul 2009
(calculat conform metodologiei CNCSIS, metodologie disponibilă la începutul anului 2009).

Indicatorul	Facultatea						Total Univ.
	Ing.	Litere	Științe	Șt Ec.	SMSS	DPPD	
Număr cadre didactice la 01.01.2009	103	47	33	28	46	6	263
n1.1 Inițiativa de a atrage fonduri de cercetare, la nivel național și internațional	0	0	0	0,007	0	0	0,007
n1.2 Proiecte castigate in competitii nationale si internationale	0,007	0,007	0	0	0	0	0,014
n1.3 Fonduri atrase din surse nationale si internationale,	47,45	7,67	1,53	1,21	35,59	0	93,46

prin contracte de cercetare							
n2 Capacitatea de a pregăti resursa umană înalt calificată pentru activitatea de cercetare științifică	4	0	0	0	0	0	4
n3.1 Articole publicate în reviste recunoscute la nivel internațional	21,12	14,8	9,65	3	11,7	1,4	61,17
n3.2 Articole publicate în reviste recunoscute la nivel național, de către CNCSIS - categoriile B și B+	12,4	1,35	22,4	25,8	20,15	0,7	82,8
n3.3 Carte publicate în edituri naționale, recunoscute CNCSIS, și edituri internaționale de prestigiu	16,3	10,56	4,1	6,39	8,49	0,41	46,26
n4 Capacitatea universităților de a concepe/dezvolta produse – tehnologii inovative	0	0	0	0	0	0	0

Tabelul 80.

Punctaj obținut de Universitatea „Vasile Alecsandri” din Bacău pentru anul 2010
(calculat conform metodologiei CNCSIS, metodologie disponibilă la începutul anului 2010).

Indicatorul	Facultatea						Total Univ.
	Ing.	Litere	Științe	Șt Ec.	SMSS	DPPD	
Număr cadre didactice la 01.01.2009	97	44	32	31	47	3	254
n1.1 Inițiativa de a atrage fonduri de cercetare, la nivel național și internațional	2,9	1,6	1,4	0	0	2,1	8
n1.2 Proiecte castigate în competiții naționale și internaționale	1,3	1,3	0	0	0	0	2,6
n1.3 Fonduri atrase din surse naționale și internaționale, prin contracte de cercetare	42,43	8,64	1,33	3,85	0,13	0	56,40
n2 Capacitatea de a pregăti resursa umană înalt calificată pentru activitatea de cercetare științifică	5	1	1	1	0	0	8
n3.1 Articole publicate în reviste recunoscute la nivel internațional	15,58	9,6	9,95	9	11,98	0,8	56,91
n3.2 Articole publicate în reviste recunoscute la nivel național, de către CNCSIS - categoriile B și B+	21,8	26,4	18	7,8	23	4	101
n3.3 Carte publicate în edituri naționale, recunoscute CNCSIS, și edituri internaționale de prestigiu	7,40	11,33	14,13	6,93	8,65	1,65	50,09
n4 Capacitatea universităților de a concepe/dezvolta produse – tehnologii inovative	0	0	0	0	0	0	0

TOTAL venituri din contracte de cercetare, raportabile la indicatorul IC6, conform datelor din contabilitate:

- pentru anul 2010: 2.736.907 lei, reprezentând 6,36 % din total surse;
- pentru anul 2009: 1.799.146 lei, reprezentând 3,88 % din total surse;
- pentru anul 2008: 3.632.953 lei, reprezentând 6,95 % din total surse.

Total venituri din contracte de cercetare și fonduri structurale:

- pentru anul 2010: 4.542.464 lei, reprezentând 10,55 % din total surse.

Pe anul 2012 finanțarea s-a făcut după categoria de calitate a programelor de studii pe care le oferă universitatea. De fapt ierarhizarea s-a făcut pe domenii de studii, incluzând învățământul de L, M și D.

Tabelul 81.

SITUAȚIA COMPARATIVĂ A FINANȚĂRII INSTITUȚIONALE PE ANUL 2011 ȘI PE ANUL 2012 (lei)

Indicatorul	Anul	
	2011	2012
Total finanțare instituțională, d.c.	17.620.350	12.579.356
- Finanțarea de bază, d.c.	15.724.195	-
* Finanțarea pe studenți echivalenți (s.e. L,M,D)	10.827.981 (4284,81 s.e.)	8.188.203 (5288,38 s.e.)
* Finanțarea după 16 indicatori de calitate(CNFIS)	4.896.214	-
* Finanțarea suplimentară (indici de cercetare și dezvoltare programe)	-	4.391.153

Tabelul 82.

SITUAȚIA CENTRALIZATOARE PRIVIND ÎNCASĂRILE ȘI PLĂȚILE ÎN ANUL UNIVERSITAR 2011-2012

LUNA-ANUL	OCT. 2011	NOIEM. 2011	DEC. 2011	IAN. 2012	FEB. 2012	MART. 2012	APR. 2012	MAI 2012	IUNIE 2012	IULIE 2012	AUG. și SEPT. 2011 *	TOTAL AN UNIV. 2011-2012
SOLD INITIAL	10783828	11974174	11388770	9746075	10187583	9854613	9888002	8972056	9044737	9278250	10381963	10783828
INCASARI	3483948	2473221	2846642	2536565	2174749	2402195	2141211	2800608	2695178	3352425	1858058 1858058	30622858
TAXE	1078145	404511	819455	678412	809890	469297	647228	854912	936181	428282	303821	7430134
ALTE VENITURI	15268	42188	24253	11930	44928	13887	3534	32828	24355	47322	31972	292465
CERCETARE	26	101209	7615	30534	141898	296522	56607	392705	167725	146154	278704	1619699
AUTOFINANTARE	145346	78783	194013	144359	149301	189743	169940	171041	118014	51992	34225	1446757
SPONSORIZARI	5599	0	7757	0	1500	1000	5030	6899	5895	0	1000	34680
SUBVENTII	1732528	1814251	1772365	1541254	1003352	1251308	1162393	1152515	1436188	1872789	1139764	15878707
F.E.N.	507036	32274	18106	43946	23880	118857	96479	189708	5362	42116	68572	1146336
ERASMUS	0	5	3078	86130	0	61581	0	0	1458	763770	0	916022
PLATI	2293602	3058625	4489337	2095057	2507719	2368806	3057157	2727927	2461665	2248712	2477333 2477333	32263273
CH. DE PERSONAL	1276173	1687300	1867871	1482795	1395048	1514378	1813334	1593332	1662269	1402564	1588350	17283414
BUNURI SI SERVICII	517854	646767	1050225	158235	665148	625583	401613	420900	389363	147976	589856	5613520
F.E.N.	119587	97858	379325	93695	171883	173908	128183	112837	132000	183603	104778	1697657
AJUTOARE SOCIALE	0	334	5460	0	43189	0	11372	14251	15189	8174	36	98005
BURSE	35092	447514	310851	235316	123259	1281	458085	368654	183335	45243	13979	2222609
CH.DE CAPITAL	338546	178852	719607	1732	8056	18000	74182	166962	62662	433721	165540	2167860
ERASMUS	6350	0	155998	123284	101136	35656	170388	50991	16847	27431	14794	702875
SOLD FINAL	11974174	11388770	9746075	10187583	9854613	9888002	8972056	9044737	9278250	10381963	91434136	91434136

* Încasările și plățile din luna septembrie 2012 au fost approximate cu cele din luna august 2012

a. Manifestări științifice organizate de:

i. Facultatea de Inginerie:

În anul 2012

- Le 7ème Colloque Franco-Roumain de Chimie Appliqué (7COFrRoCA), 27-29 iunie 2012 (departamentul ICA)
- First International Conference on MOLDAVIAN RISKS – FROM GLOBAL TO LOCAL SCALE, 16-19 mai 2012 (departamentul IMIM)
- Conferința Internațională de Științe Aplicate, Chimie și Inginerie Chimică – CISA 2011, aprilie 2012, Bacău-Barați (departamentul ICA)
- Școala de Vară cu tema „Cunoaște Moldova la ea acasă”, organizată de Facultatea de Inginerie, facultatea de Litere, Centrul de cercetare INTERSTUD, Departamentul LLRSC, grupul de cercetare GASIE, cercul TRIPTIC (ediția a 2-a), 25-29 iunie 2012

Manifestări științifice studențești

- Sesiunea Științifică Studențească, Ediția I, 17 mai 2012

În anul 2011:

- Conferința Internațională OPROTEH 2011, 24-26 mai 2011
- Conferința Internațională CISA 2011, 28-30 aprilie 2011
- Conferința Internațională CIEI 2011, 14-15 aprilie 2011

În anul 2010:

- Conferința Internațională de Științe Aplicate. Chimie și Inginerie Chimică – CISA 2010, 8 – 11 aprilie 2010, Slănic-Moldova Bacău. Organizatori: Catedra Ingineria Produselor Alimentare – Facultatea de Inginerie, Université du Littoral Cote d’Opal, Dunkerque, Franța, Universitaet Osnabrueck, Germania;
- Le 6 ème Colloque Franco – Roumain de Chimie Appliquée (COFrRoCA), 7 – 10 Juillet 2010, Orléans, France. Organizatori: Catedra CISAPM, Facultatea de Inginerie; Societatea de Chimie din România, Filiala Bacău, Université d’Orléans;
- Sesiunea științifică studențească, luna mai 2010;
- Simpozioane, Mese rotunde organizate cu diferiți agenți economici.

În anul 2009:

- Conferința Internațională de Științe Aplicate. Chimie și Inginerie Chimică CISA – 2009 (2 - 5 aprilie 2009, Slănic Moldova - Bacău)
- A VIII-a Conferință Internațională OPTIMIZAREA PROIECTĂRII CONSTRUCTIVE ȘI TEHNOLOGICE ÎN CONSTRUCȚIA DE MAȘINI - OPROTEH - 2009 Bacău, 22 – 24 octombrie 2009
- CONFERINȚA NAȚIONALĂ DE ENERGETICĂ INDUSTRIALĂ Cu participare internațională Ediția a VII-a Bacău, 05 – 07 Noiembrie 2009
- „48 de ani de cercetare științifică la Universitatea din Bacău”, 24 octombrie, 2009, ora 9.30, Universitatea „Vasile Alecsandri” din Bacău
- Sesiunea științifică studențească, luna mai 2009;
- Simpozioane, Mese rotunde organizate cu diferiți agenți economici.

ii. Facultatea de Litere:

În anul 2012

- Colocviul internațional Le plaisir de dire/d’ouïr, le plaisir d’écrire/de lire, organizat de grupul de cercetare Espace(s) de la fiction, Facultatea de Litere, în colaborare cu Ecole Normale Supérieure Paris, Université Paris 3 Sorbonne La Nouvelle, Université Paul Valéry, Montpellier 3, Ecole supérieure des langues étrangères, Université nationale de Ha Noi, Vietnam, Centrul de Cercetare INTERSTUD și ABDEF, ediția a 8-a, 23-25 martie 2012

- Festival International de Theatre, în colaborare cu Université Paul Valéry, Montpellier 3; Université Michel de Montaigne Bordeaux 3, ediția a 8-a, 23-25 martie – 23-27 aprilie 2012
- Zilele culturii anglofone, ediția a 3-a, 2-6 aprilie 2012
- Conferința internațională *Margins, Marginalization and the Discourse of Marginality*, organizat de Facultatea de Litere, grupul de cercetare Cultural Spaces, Centrul de cercetare INTERSTUD, Universitatea Atatürk, Erzurum, Turcia
- *Iunie literar – Caragiale, Alexandri, Eminescu*, manifestare organizată de Societatea Cultural-Științifică „Vasile Alecsandri” Bacău și Cercul științific și cultural „Traian Cantemir”
- ECOLE FRANCOPHONE D’ETE, în colaborare u HELMO/ESAS Ecole Supérieure d’Action Sociale, Université de Liège, Belgia, ediția a 3-a, iunie 2012
- Școala de Vară cu tema „Cunoaște Moldova la ea acasă”, organizată de Facultatea de Inginerie, facultatea de Litere, Centrul de cercetare INTERSTUD, Departamentul LLRSC, grupul de cercetare GASIE, cercul TRIPTIC (ediția a 2-a), 25-29 iunie 2012
- *Les Journées de la francophonie*, ediția a 20-a, martie 2012

Manifestări științifice studentești

- Atelier animat de trupa *De quoi s’agit-il?* și prezentarea conferinței *Francofonie și interculturalitate*, parteneriat cu Școala Asău, în cadrul săptămânii Școala Altfel, 2-6 aprilie 2012
- Caragiale, Contemporanul nostru, întâlnire a Cercului de critică și Cenaclului Junimea studentească băcăuană, 18 aprilie 2012
- Sesiunea de comunicări ale studenților *Modele pentru un dialog continuu*
- *Dialoguri academice* – întâlniri periodice (lunare) cu specialiști din domeniile: literatură, lingvistică, studii culturale, semiotică, filosofia limbajului, filosofia artei.

În anul 2011:

- Les Journées de la francophonie, 25-26 martie 2011
- Colloque International „Les passions dans le discours, Expérimentation et réévaluation de l’Antiquité jusqu’au XXIe siècle”, ediția a 7-a, 29-30 aprilie 2011
- The International Conference „Cultural Spaces. Identity within/beyond borders”, 6-7 mai 2011
- Zilele culturii anglofone, 2-5 mai 2011

În anul 2010:

- Colocviul cu participare internațională „Plurilingvism și interculturalitate”, organizat de grupul de cercetare LOGOS, Facultatea de Litere, Universitatea „Vasile Alecsandri” din Bacău, 26 februarie
- Colocviul cu participare internațională „Feindre, mentir, manipuler. Culture et discours de la mystification”, organizat de grupul de cercetare Espaces de la fiction, Interstud, Facultatea de Litere, Universitatea „Vasile Alecsandri” din Bacău, 6-7 mai
- „Zilele francofoniei”, ediția a 10-a, organizat de grupul de cercetare Espaces de la fiction, colectivul de Limba și Șiteratura franceză, Facultatea de Litere, Universitatea „Vasile Alecsandri” din Bacău 23-24 martie 2010
- *Zilele culturii anglofone*, “Celebrating Anglophone Cultures”, Universitatea „Vasile Alecsandri” din Bacău, 23-24 aprilie 2010
- „Modele pentru un dialog continuu”, sesiuna științifică a studenților și masteranzilor, ediția a 8-a, 23 aprilie 2010
- Conferința internațională a facultății „*Semne particulare. Diversitate culturala prin limba si comunicare*”, organizată în colaborare cu: Universitatea UFR Arts Bordeaux, Franța, Facultatea de studii superioare în filologie Wrocław, Polonia, Universitatea „Alec Russo”, Bălți, Republica Moldova, centrele de cercetare *Interstud* și *Cetal*, Bacau, 8-9 octombrie 2010.
- Conferința internațională a AROSS: *Semiotics’ Creativity. Unifying Diversities, Differences, Divides*, organizată de Asociația Română de Studii Semiotice; Centrul de cercetare CETAL;

Hungarian Association for Semiotic Studies; Bulgarian Association for Semiotic Studies; Philological School of Higher Education Wroclaw, Polonia; Universitatea „Al. I.Cuza” Iași, 4-7 noiembrie 2010, Iasi, Romania

În anul 2009:

- Conferința internațională a facultății „Individual and Specific Signs – Cultural Spaces and Identities in (inter)action”, organizată în colaborare cu: Universitatea UFR Arts Bordeaux, Franța, Facultatea de studii superioare în filologie Wroclaw, Polonia, Universitatea „Alec Russo”, Bălți, Republica Moldova, centrele de cercetare Interstud și Cetal, 15-16 oct. 2009;
- Festivalul internațional de teatru „Du théâtre francophone à l’Europe. Identités culturelles en interaction” (ICI), ediția a IV-a, derulat în colaborare cu Universitatea UFR Arts Bordeaux 3 și Facultatea de Arte Frumoase a Universității de Stat din Chișinău, Republica Moldova, avînd ca parteneri colegii și licee din Bacău și Onești, 14-24 octombrie 2009;
- Zilele francofoniei la Universitatea din Bacău, martie 2009;
- Seminarul internațional de practici filosofice în colaborare cu Oscar Brenifier de la Institut de pratiques philosophiques de la Paris, 24-31 octombrie 2009;
- Colocviul internațional Le discours sub specie ludii, Universitatea din Bacău, Catedra de Limbi și Literaturi străine, Centrul de cercetare INTERSTUD, Grupul de cercetare Espace(s) de la fiction, 3-4 aprilie 2009;
- „Modele pentru un dialog continuu”, 9-10 mai 2009, sesiunea științifică a studenților și a masteranzilor;

iii. Facultatea de Științe:

În anul 2012

- Simpozionul științific cu participare internațională „Biologie și dezvoltarea durabilă” (Biology and sustainable development), ediția a X-a, 10-11 noiembrie 2011. Organizat de Complexul Muzeal de Științe ale Naturii Ion Borcea Bacău, în colaborare cu Departamentul de Biologie, Ecologie și Protecția Mediului

Manifestări științifice studentești

- Sesiunea studentească de comunicări științifice „Biodiversitate și Tinerețe”, ediția a V-a, 18 mai 2012 (departamentul BEPM)
- Sesiunea studentească de comunicări științifice „Rolul matematicii și informaticii în contextul transformărilor actuale”, ediția a IV-a, 11 mai 2012 (departamentul MISE)
- Sesiunea de comunicări științifice ale studenților de la PIPP: „Performanță în educație” (Performed), ediția a II-a, 26 mai 2012 (departamentul MISE)

În anul 2011:

- Conferința Națională de Matematică „Gheorghe Vrânceanu”, cu participare internațională, 26-27 mai 2011

În anul 2010:

- Simpozionul cu participare internațională “Ecologia și protecția ecosistemelor. Biologia și dezvoltarea durabilă”, ediția a IX-a (“ECOLOGY AND PROTECTION OF ECOSYSTEMS, BIOLOGY AND SUSTAINABLE DEVELOPMENT”, 9-th edition), Universitatea “Vasile Alecsandri” din Bacău, 18-20 noiembrie 2010, manifestare științifică națională cu participare internațională, organizată în colaborare cu Complexul Muzeal de Științele Naturii "Ion Borcea" Bacău
- Sesiunea științifică studentească “Rolul matematicii și informaticii în contextul transformărilor actuale”, ediția a doua, Universitatea “Vasile Alecsandri” din Bacău, 16 aprilie 2010, manifestare națională

- Sesiunea științifică studentească “Biodiversitate și tinerețe”, ediția a treia, Universitatea “Vasile Alecsandri” din Bacău, 14-15 mai 2010, manifestare națională

În anul 2009:

- International Conference on Mathematics and Informatics, second edition, Bacau, September 8-10, 2009;
- Sesiunea stiintifica studenteasca 2009.

iv. Facultatea de Științe Economice:

În anul 2012

- Conferința Internațională „Contemporary Economy and Romanian Realities” (Economia contemporană și realitățile românești), ediția a 6-a, 15-17 noiembrie 2012 (Facultatea de Științe Economice și Centrul de Studii și Cercetări Economice)

Manifestări științifice studentești

- Sesiunea de comunicări științifice studentești, 25-26 mai 2012 (Facultatea de Științe Economice)

În anul 2011

-

În anul 2010:

- *The Fifth International Conference „Contemporary Economy And Romanian Realities”*, 16-18 aprilie 2010, manifestare organizată de Facultatea de Științe Economice în colaborare cu Centrul de Studii și Cercetări Economice;
- *Simpozionul Științific Național „Contabilitatea în contemporaneitatea românească”, ediția a II-a*, cu tema *„Contribuții băcăuane la teoria, didactica și practica contabilă”*, 16 decembrie 2010, manifestare organizată de Facultatea de Științe Economice, Catedra de Contabilitate-Finanțe.

În anul 2009:

- Sesiunea stiintifica studenteasca 2009.

v. Facultatea de Științe ale Mișcării, Sportului și Sănătății:

În anul 2012

- 4th Annual International Scientific Conference ”ACHIEVEMENTS AND PROSPECTS IN THE FIELD OF PHYSICAL EDUCATION AND SPORTS WITHIN THE EUROPEAN EDUCATION SYSTEM”, 9-10 noiembrie 2012.
- International Workshop „Use of self as a core of occupational therapy”, ediția I, 18-20 iunie (departamentul KTO)

Manifestări științifice studentești

- Sesiunea națională cu participare internațională a studenților, competițională, „Cercetări interdisciplinare în formarea viitorilor specialiști în domeniul Educație Fizică și Sport”, ediția a IX-a, 18 mai 2012

În anul 2011:

- 3rd Annual International Scientific Conference „Achievements and prospects in the field of physical education and sports within the european education system” , 27-28 mai 2011

În anul 2010:

- 2nd Annual International Scientific Conference "ACHIEVEMENTS AND PROSPECTS IN THE FIELD OF PHYSICAL EDUCATION AND SPORTS WITHIN THE EUROPEAN EDUCATION SYSTEM", 12-13 noiembrie.
- Sesiune națională cu participare internațională a studenților, competițională, „CERCETĂRI INTERDISCIPLINARE ÎN FORMAREA VIITORILOR SPECIALIȘTI ÎN DOMENIUL EFS”, 14 mai.

În anul 2009:

- Conferința internațională aniversară a 45 de ani de la înființarea FȘMSS 6-7 Noiembrie 2009 "Realizări și perspective în domeniul educației fizice și sportului în contextul învățământului european";
- Sesiunea științifică studentească 2009.

vi. Departamentul de Pregătire a Personalului Didactic:

În anul 2012

-

În anul 2011:

-

În anul 2010:

-

În anul 2009:

-

b. Publicații științifice editate în Universitatea „Vasile Alecsandri” din Bacău:

6.3.1. Facultatea de Inginerie

1- Journal of Engineering Studies and Research (JESR), ISSN 2068-7559. Apare sub egida editurii "Alma Mater" a Universității „Vasile Alecsandri” din Bacău. Articolele, publicate în limbile engleză, sunt indexate în bazele de date internaționale ProQuest (SUA), Index Copernicus (Polonia), DOAJ (Suedia), VINITI (Rusia), EBSCO (SUA). Este în curs de acreditare CNCS (ca publicație de tip B+). Continuă vechea revistă MOCM. Are o frecvență de apariție de 4 numere pe an.

2- Studii și Cercetări Științifice, Seria Chimie și Inginerie Chimică, Biotehnologii, Industrie Alimentară (SCS) ISSN 1582-540X. Apare sub egida editurii "Alma Mater" a Universității „Vasile Alecsandri” din Bacău. Articolele, publicate în limbile engleză sau franceză, sunt indexate în bazele de date internaționale CHEMICAL ABSTRACTS (SUA), CSA (SUA), Directory of Open Access Journals (Suedia), VINITI (Rusia), Index Copernicus (Polonia). Este acreditată CNCS (publicație de tip B+). Apare din 2000, ajungându-se actual la volumul 11 (4 numere/an).

3- International Conference of Applied Sciences - Chemistry and Chemical Engineering (CISA) ISSN 2066-7817. Apare sub egida editurii "Alma Mater" a Universității „Vasile Alecsandri” din Bacău. Sunt publicate lucrările prezentate la Conferința Internațională de Științe Aplicate (CISA). Volume apărute: 2007, 2008, 2009, 2010, 2011.

4-Actes du Colloque Franco-Roumain de Chimie Appliqué (COFrRoCA) ISSN 2068-

7559. Apare sub egida editurii „Alma Mater” a Universității „Vasile Alecsandri” din Bacău. Sunt publicate, în limba franceză, lucrările prezentate la Colloque Franco-Roumain de Chimie Appliqué (COFrRoCA). Indexată în Chemical Abstracts (SUA), CSA (SUA), VINTI (Rusia).

6.3.2. Facultatea de Litere:

1. *Interstudia, Review of Interstud (Interdisciplinary Centre for Studies of Contemporary Discursive Forms, Ed. Alma Mater, Bacău, ISSN 2065-3204*, publicație indexată în baze de date internaționale: Fabula, Index Copernicus, Ceeol (redactor șef Adriana-Gertruda Romedea).
2. *Cultural Perspectives. Journal for Literary and British Cultural Studies in Romania, ISSN 1224-239X*, revista categoria B+, indexata in C.E.E.O.L. - Central and Eastern European Online Library, Copernicus, BHI - British Humanities Index si NURC - National University Research Council, Romania, Ed. Alma Mater, Bacău (redactor șef Doina Cmeciu).
3. *Studii și cercetări științifice, Seria Filologie, ISSN 1224-841X*, Bacău, Editura „Alma Mater” (redactor șef Vasile Spiridon).
4. *Reste à voir. Magazine francophone de l’Université „Vasile Alecsandri” de Bacău*, no. 2/2010, Editura Alma Mater, Bacău, ISSN 2065 7269 (redactor șef, Veronica Grecu);
5. *Ro-brit student journal. English semestrial review of the romanian students from the Faculty of Letters*, Editura Alma Mater, Bacău, ISSN 2066-6470 (redactor șef Elena Bonta).
6. *Students’ Literary Supplement, supliment literar în limba engleză al revistei Ro-brit*, Editura Alma Mater, Bacău, ISSN 2066-6470 (redactor șef Elena Ciobanu).

6.3.3. Facultatea de Științe:

1. **Scientific Studies and Research. Series Mathematics and Informatics** ISSN 2067-3566 (continuare a revistei Studii și Cercetări Științifice. Seria Matematică (SCSSM), ISSN 1224-2519)

Revista apare sub egida Editurii Alma Mater a Universității „Vasile Alecsandri” din Bacău. În perioada 1991-2009 revista a apărut anual (1 număr pe an, iar în 2006, 2007 și 2009 câte 2 volume pe an), iar din 2009 apare bianual. Articolele sunt publicate în limba engleză. Revista este indexată și recenzată în: Mathematical Reviews/ MathSci Net din 1997, Zentralblatt für Mathematik/ Zentralblatt Math din 1994, EBSCO, Index Copernicus și Ulrich’s din 2012. Este acreditată CNCS în categoria B+.

2. **Studii și Cercetări Științifice. Seria Biologie (SCSB)**, ISSN 1224-919X Revista apare sub egida Editurii Alma Mater a Universității „Vasile Alecsandri” din Bacău. Anual apar două volume, unul în Seria Biologie vegetală și altul în Seria Biologie animală. Revista a ajuns la volumul 19. Articolele sunt publicate în limba engleză. Revista este indexată în Master Journal List Thomson Reuters și Index Copernicus. Este acreditată CNCS ca publicație de tip B+.

6.3.4. Facultatea de Științe Economice:

1. **Studii și cercetări științifice, seria Științe Economice**, ISSN: 2066-561X.

Revista apare sub egida Editurii Alma Mater a Universității din Bacău. Revista apare anual, este indexată în baza de date RePeC începând cu anul 2008. În anul 2010 a ajuns la volumul 15. Numerele din anii 2011 și 2012 sunt în curs de apariție.

6.3.5. Facultatea de Științe ale Mișcării, Sportului și Sănătății:

1. **Revista “GYMNASIUM” – Scientific Journal of Education, Sport and Health – ISSN 1453-0201.** În categoria B (CNCS) din 2010 și indexată din 2011 în: INDEX COPERNICUS - Journal Master List, DOAJ - Directory of Open Acces Journals, Open J-GATE, ULRICH'S, EBSCO, PROQUEST. Inclusă în platforma națională “SCIPIO” din 2011. Din anul 2012 a fost acceptată în Call for Papers free of cost at PRORCH. În anul 2011 au fost elaborate două numere ale revistei *Gymnasium*, nr. 1 și 2 în cadrul volumului XII, și un număr suplimentar datorită afluenței de articole prezente la manifestarea aniversară a instituției noastre din acest an. In anul 2012 în cadrul volumului XIII, primul nr este in curs de editare, iar la sfârșitul anului vor mai apare nr. 2 si un supliment (Editor șef Tatiana Dobrescu).
2. **Revista “KINETOSTUD” – ISSN 1844-9441** - Revistă științifică studentească de specialitate apărută în 2008 (Editor șef Gabriela Ochiană). Apare anual cu câte un număr, iar pentru anul 2013 este in lucru.
3. **Revista “VOXSTUD” - ISSN 2068 – 455X** - Revistă științifică studentească de specialitate apărută în 2010 (Editor șef Dănuț Nicu Mârza-Dănilă). Apare anual cu câte un număr, iar pentru anul 2013 este in lucru.

Toate revistele FSMSS sunt publicate prin editura ALMA MATER

6.3.6. Departamentul pentru Pregătirea Personalului Didactic

1. **Journal of Innovation in Psychology, Education and Didactics (JIPED)**, Ed. Alma Mater, ISSN 2247-4579. Continuare (începând cu 2011) a revistei *Studies and scientific research, Series: Social and Human Sciences*. Din 2011 apar două numere pe an. În prezent se află în lucru numerele din 2011.

Concluzii:

- activitatea de cercetare a înregistrat o scădere în comparație cu anul precedent, pe fondul unei finanțări deficitare a cercetării și a lipsei de interes a cadrelor didactice;
- numărul de contracte de cercetare propuse este foarte redus, în comparație cu numărul de profesori și conferențieri din universitate;
- numărul de articole publicate în reviste cotate ISI a scăzut, în această direcție putând fi făcute progrese importante;
- raportarea activității de cercetare se face cu mare greutate, nu sunt respectate regulamentele Universității în acest sens, de multe ori raportările sunt eronate;
- la nivelul Universității sunt foarte puține laboratoare de cercetare (laboratoarele didactice sunt aglomerate de activitățile didactice), iar baza materială este folosită deficitar; au fost semnalate situații în care a fost refuzat accesul la echipamente de cercetare pentru colegii cu contracte de cercetare;
- trebuie crescută preocuparea cadrelor didactice în realizarea de echipe de cercetare funcționale în universitate, dar și în parteneriat cu alte universități;
- trebuie stabilite criteriile de evaluare a activității de cercetare care să stimuleze activitatea cu impact ridicat și este necesară stabilirea unor limite minime de activitate; deja s-a realizat acest lucru
- există o slabă comunicare cu mediul economic: pe de o parte membrii comunității academice sunt prea puțin implicați în soluționarea unor teme de cercetare la nivel de societate comercială, iar pe de altă parte factorii de decizie din mediul economico-social sunt destul de reticenți și puțin deschiși colaborărilor în domeniul cercetare – dezvoltare cu laboratoarele și centrele de cercetare din facultate;
- în rândul studenților nu se cunosc prea bine reglementările codului de etică în general, iar cele cu privire la activitatea de cercetare/documentare nu se cunosc de loc.

Propuneri, termene, responsabili:

1. Creșterea cu 10 % a indicatorilor de calitate pentru cercetare. *Termen: 31 octombrie 2013. Responsabili: Prorectorul cu programe de cercetare, directorul DCICAPS, directorii de departamente didactice;*
2. Completarea și gestionarea bazei de date a cercetării. *Termen: permanent. Responsabili: Prorectorul cu programe de cercetare, directorul DCICAPS, prodecanii responsabili cu cercetarea științifică;*
3. Realizarea raportărilor privind activitatea de cercetare. *Termen: semestrial. Responsabili: Prorectorul cu programe de cercetare, directorul DCICAPS, prodecanii responsabili cu cercetarea științifică;*
4. Modernizarea programelor de cercetare. *Termen: permanent. Responsabili: Prorectorul cu programe de cercetare, directorul DCICAPS, prodecanii responsabili cu cercetarea științifică;*
5. Creșterea veniturilor din contracte de cercetare și din fonduri structurale față de total venituri la 9 %. *Termen: octombrie 2013. Responsabili: Prorectorul cu programe de cercetare, directorul DCICAPS, prodecanii responsabili cu cercetarea științifică;*
6. Îmbunătățirea permanentă a codului de etică, analiza acestuia în catedre, diseminarea acestuia în rândul studenților la cursurile de specialitate, îmbunătățirea programului de măsuri privind reducerea fenomenelor de încălcare a eticii în cercetare. *Termen: permanent. Responsabili: Prorectorul cu programe de cercetare, directorul DCICAPS, prodecanii responsabili cu cercetarea științifică.*

7. RECUNOAȘTEREA NAȚIONALĂ ȘI INTERNAȚIONALĂ

7.1. Situația parteneriatelor

Situația parteneriatelor încheiate de Universitatea „Vasile Alecsandri” din Bacău cu instituții din străinătate, corespunzătoare anului 2012, este prezentată în tabelul 83. Evoluția parteneriatelor este prezentată în tabelul 84.

Tabelul 83.

Instituții partenere 2012.

Nr.	Țări partenere	Număr de parteneri
1	Austria	1
2	Bulgaria	1
3	Canada	1
4	Cehia	1
5	Croatia	1
6	Danemarca	2
7	Elveția	1
8	Finlanda	2
9	Franța	27
10	Georgia	1
11	Germania	6
12	Grecia	1
13	Italia	7
14	Liban	1
15	Maroc	7
16	Olanda	1
17	Polonia	7
18	Portugalia	3
19	Rep. Moldova	1
20	Serbia	1

21	Siria	1
22	Slovacia	1
23	Spania	8
24	Turcia	4
25	Ungaria	1
	TOTAL	88

Tabelul 84.

Dinamica parteneriatelor

An academic	Număr de instituții partenere	Acorduri ERASMUS
2000-2001	12	16
2001-2002	14	15
2002-2003	20	21
2003-2004	25	29
2004-2005	31	34
2005-2006	38	40
2006-2007	47	49
2007-2008	52	60
2008-2009	58	73
2009-2010	68	79
2010-2011	73	85
2011-2012	86	93
2012-2013	88	106

Modul de finanțare al programelor europene este prezentat în tabelul 85.

Tabelul 85.

Evoluția finanțării programelor europene (Euro).

An academic	Finanțare ERASMUS					Finanțare Phare		Total
	SMS	SMP	STA	STT	OM	SM	TS	
2000-2001	39487	0	3031	0	11575	0	0	54.093
2001-2002	26953	0	2135	0	8907	0	0	37.995
2002-2003	22093	0	3788	0	17341	21209	0	64.431
2003-2004	21338	0	8996	0	6156	18564	0	55.054
2004-2005	30303	0	5125	0	10389	28171	0	73.988
2005-2006	35000	0	4272	0	10205	31012	4272	84.761
2006-2007	40314	0	6141	0	10591	27414	5158	89.618
2007-2008	57097	0	11252	0	9562	0	0	77.911
2008-2009	61072	29247	12044	2301	12216	0	0	116.880
2009-2010	76996	33714	14841	4104	15041	0	0	144.696
2010-2011	123013	24905	14228	6828	13802	0	0	182.776

2011-2012	112432	22059	24447	5086	14760	0	0	178.784
2012-2013	123328	40314	31411	4598	13566	0	0	213.217

SMS - Mobilități de Studii pentru Studenți;
SMP Mobilități de Plasament pentru Studenți;
STA Mobilități de Predare pentru Cadre Didactice;
STT Mobilități de Formare pentru Personal;
OM Organizare Mobilități;
SM Supliment PHARE pentru Mobilități de Studii pentru Studenți;
TS Supliment PHARE pentru Mobilități de Predare pentru Cadre Didactice.

7.2. Programul Socrates-Erasmus

În anul academic 2009-2010 acest program este prezentat statistic în tabelul 86, față de anul 2010-2011 și anul 2011-2012 (tab. 87 și 88).

Tabelul 86.

Programul Socrates-Erasmus 2009-2010.

Nr. crt.	Acțiunea	Total	Ing.	Lit.	Șt.	Șt.Ec.	SMSS	DPPD	Perso-nal UBc
1	SMS – mobilități de studii studenți:	43	22	8	4	4	5	0	
	- universități partenere	35	19	8	3	2	3	0	
	- număr studenți	43	22	8	4	4	5	0	
	- număr masteranzi	0	0	0	0	0	0	0	
	- număr luni mobilitate	188,75	97,5	34,25	18,25	15,5	23,25	0	
2	SMP - mobilități de plasament studenți:	9	3	0	0	0	6	0	
	- număr studenți	6	3	0	0	0	3	0	
	- număr masteranzi	3	0	0	0	0	3	0	
	- număr luni mobilitate	36	15	0	0	0	21	0	
3	STA - mobilități cadre didactice:	36	20	7	1	0	8	0	
	- universități partenere	30	18	6	1	0	5	0	
	- număr cadre did.	29	13	7	1	0	8	0	
	- număr zile predare*	184	97	42	5	0	40	0	
4	STT - mobilități de formare personal:								
	- număr de mobilități	6							6
	- număr zile de formare	30							30
5	Veniri studenți străini:								
	- număr studenți străini	11	7	1	0	0	3	0	
	- număr luni	80,75	45	8	0	0	27,75	0	
6	Veniri profesori:								
	- număr profesori străini	18	6	8	0	0	4	0	
	- număr zile predare*	98	30	50	0	0	18	0	
7	Veniri personal din universități partenere:								
	- număr de mobilități	2							2
	- număr zile de								

	formare	10							10
8	Finanțare de la U. Bc. (Euro)	9975	1975	1500	0	4500	2000	0	0

*5 zile de predare reprezintă o săptămână.

Tabelul 87.

Programul LLP-Erasmus 2010-2011.

Nr. crt.	Acțiunea	Total	Ing.	Lit.	Șt.	Șt.Ec.	SMSS	DPPD	Personal UBc
1	SMS – mobilități de studii studenți:	55	30	14	4	2	5	0	
	- universități partenere	41	22	10	4	1	4	0	
	- număr studenți	50	27	12	4	2	5	0	
	- număr masteranzi	5	3	2	0	0	0	0	
	- număr luni mobilitate								
2	SMP - mobilități de plasament studenți:	11	4	0	0	0	7	0	
	- număr studenți	11	4	0	0	0	7	0	
	- număr masteranzi	0	0	0	0	0	0	0	
	- număr luni mobilitate								
3	STA - mobilități cadre didactice:	46	29	5	2	4	6	0	
	- universități partenere	40	25	4	2	4	5	0	
	- număr cadre did.	36	20	5	2	4	5	0	
	- număr zile predare*								
4	STT - mobilități de formare personal:								
	- număr de mobilități	7							7
	- număr zile de formare	35							35
5	Veniri studenți străini:								
	- număr studenți străini	10	7	0	0	0	4	0	
	- număr luni	61	39	0	0	0	22	0	
6	Veniri profesori:								
	- număr profesori străini	21	14	5	1	0	1	0	
	- număr zile predare*	101	67	25	4	0	5	0	
7	Veniri personal din universități partenere:								
	- număr de mobilități	1							1
	- număr zile de formare	5							5
8	Finanțare de la U. Bc. (Euro)	8021	2551	0	675	4195	600	0	0

*5 zile de predare reprezintă o săptămână.

Tabelul 88.

Programul LLP-Erasmus 2011-2012

Nr. crt.	Acțiunea	Total	Ing.	Lit.	Șt.	Șt. Ec.	SMSS	DPPD	Personal UBc
1	SMS – mobilități de studii studenți:	55	26	14	5	4	6	0	
	- universități partenere	40	18	10	5	3	4	0	
	- număr studenți	50	24	13	5	4	5	0	
	- număr masteranzi	5	2	1	0	0	1	0	
2	SMP - mobilități de plasament studenți:	11	3	0	0	0	8	0	
	- număr studenți	9	1	0	0	0	7	0	
	- număr masteranzi	3	2	0	0	0	1	0	

3	STA - mobilități cadre didactice: - universități partenerie - număr cadre didactice	50 42 36	27 22 20	10 9 10	3 3 3	1 1 1	9 7 8	0 0 0	
4	STT - mobilități de formare personal: - număr de mobilități	6							6
5	Veniri studenți străini: - număr studenți străini	16	12	2	0	0	2	0	
6	Veniri profesori străini: - număr profesori străini	8	1	5	1	0	1	0	
7	Veniri personal din universități partenerie: - număr de mobilități	0							0
8	Finanțare de la U. Bc. (Euro)	22388,50	7696,50	10000	2542	1800	350	0	0

*5 zile de predare reprezintă o săptămână

7.3. Alte programe și acțiuni:

- **conducere de doctorat:** prof. dr. ing. Domnica Ciobanu - domeniul Inginerie Chimică, Universitatea "Gh. Asachi" Iași; prof. dr. ing. Gheorghe Brabie și prof. dr. ing. Gheorghe Stan – domeniul Inginerie Industrială, Valentin Nedeff* și prof. dr. ing. Tudor Sajin - domeniul Inginerie Mecanică (* coordonare în lichidare), prof. dr. ing. Valentin Nedeff și prof. dr. ing. Gabriel Lazăr în domeniul Ingineria Mediului; prof.univ.dr. Gheorghe Epuran – domeniul Științe Economice, Universitatea Transilvania Brașov; prof.univ.dr. Spiridon Vasile – domeniul Filologie, Universitatea „Ștefan cel Mare“ din Suceava; prof.univ.dr. Gloria Rață – domeniul Educație Fizică și Sport, Universitatea de Educație Fizică și Sport București; prof.univ.dr. Fînaru Adriana – domeniul Chimie, Universitatea din Orleans, Franța.

1. Domeniul Inginerie Industrială: prof. dr. ing. Gheorghe Brabie și prof. dr. ing. Gheorghe Stan

2. Domeniul Ingineria Mediului: prof. dr. ing. Valentin Nedeff și prof. dr. ing. Gabriel Lazăr

3. Domeniul Inginerie Mecanică: prof. dr. ing. Tudor Sajin

- **membri în Registrul Național al Evaluatorilor A.R.A.C.I.S.:** Romedea Adriana-Gertruda, Popa Ioan-Lucian, Zichil Valentin, Bibire Luminița, Fînaru Adriana, Gavrilă Lucian, Lazăr Gabriel, Ghenadi Adrian, Rață Gloria, Dobrescu Tatiana, Mârza-Dănilă Doina, Cojocariu Venera-Mihaela, Munteanu Mircea, Talmaciu Mihai, Epuran Gheorghe, Nimineț Valer (până în anul 2011).

- În anul 2011-2012, au continuat activitățile în cadrul **Programului TEMPUS IV – Acțiunea Joint Projects (Proiecte Comune)**, proiectului *Nouveaux enjeux, nouvelles organisations pour les Facultés des Sciences et Techniques du Maroc* (MODEGOV), coordonat de Universitatea din Limoges, Franța, în care Universitatea noastră, prin Facultatea de Inginerie, este partener.

- **Stagii de bursă „Eugen Ionescu” în 2012:**

- **Pierre NDOUR**, de Université Cheikh Anta DIOP de Dakar, Senegal, stagiul doctoral, coordonator: prof. univ. dr. Gabriel-Octavian LAZĂR

- **Brice Ulrich SAHA FOUJJO**, Université de de Yaoundé I, Camerun, stagiul doctoral, coordonator: conf. univ. dr. Iuliana LAZĂR

- **Tanoh Jean-Jacques KOUA**, Université de Cocody, Abidjan, Côte d’Ivoire, stagiul doctoral, coordonator: prof. univ. dr. Gabriel-Octavian LAZĂR

- **Kouao Armand ANOH**, Université de Cocody, Abidjan, Côte d’Ivoire, stagiul doctoral, coordonator: prof. univ. dr. Gabriel-Octavian LAZĂR

- **Acțiuni desfășurate în cadrul A.U.F. în anul 2012:**

- 1 proiect de cooperare științifică („Sistem fotovoltaic eolian de producere a energiei electrice”, în cooperare cu Universitatea din Le Havre, Franța, Universitatea Libaneză, Liban, și Universitatea din Alep, Siria; coordonator: Prof. univ.dr. ing. Petru LIVINȚI);
- 1 vizită de studiu (incoming: Prof. Mazen Ghandour de la Universitatea Libaneza din Beirut, Liban)
- 1 bursă de cercetare doctorală (Universitatea din Orleans, acordată de Guvernul Francez prin Ambasada Franței la București, beneficiar: Cristina-Gabriela GRIGORAS)

Concluzii:

- din analiza datelor prezentate rezultă:
 - activitatea Programul Erasmus este foarte importantă pentru recunoașterea internațională a activității universității. Numărul de acorduri și de instituții partenere este în continuă creștere;
 - a scăzut ușor finanțarea de bază a programului Erasmus (pentru anul 2011-2012), pe fondul scăderii pe plan național a finanțării prin acest program;
 - a fost realizată baza de date a acordurilor de colaborare internațională;
 - având în vedere potențialul universității, relativ puțini profesori și conferențieri sunt implicați în acțiuni de recunoaștere națională și internațională;

Propuneri, termene, responsabili

1. Creșterea numărului de studenți străini care studiază în Universitatea „Vasile Alecsandri” din Bacău prin programul Erasmus cu mai mult de 10 % față de anul universitar 2010-2011. **Termen: 30 noiembrie 2013. Responsabili: responsabilii Erasmus la nivel de facultăți și Universitate;**
2. Creșterea numărului de acorduri Erasmus cu mai mult de 5 % față de anul universitar 2011-2012. **Termen: 30 noiembrie 2013. Responsabili: responsabilii Erasmus la nivel de facultăți și universitate;**
3. Menținerea numărului de studenți străini care studiază în Universitatea „Vasile Alecsandri” din Bacău prin programul AUF la 4. **Termen: 30 noiembrie 2013. Responsabili: serviciul Relații Internaționale.**

8. SISTEMUL INTEGRAT DE MANAGEMENT (CALITATE, MEDIU, SĂNĂTATE ȘI SECURITATE OCUPAȚIONALĂ ȘI RESPONSABILITATE SOCIALĂ)

În această secțiune este prezentat stadiul în care se află Sistemul Integrat de Management Calitate, Mediu, Sănătate și Securitate Ocupațională și Responsabilitate Socială (SIM) documentat, implementat și certificat în conformitate cu cerințele standardelor SR EN ISO 9001:2008, IWA 2:2006, SR EN ISO 14001:2005, SR OH SAS 18001:2008 și SA 8000 în **UNIVERSITATEA „VASILE ALECSANDRI” din BACĂU**.

În perioada 21-22 noiembrie 2011 a fost organizat auditul de supraveghere a SIM din partea AEROQ. În urma auditului, comisia de audit a recomandat menținerea certificării SIM conform cerințelor standardelor SR EN ISO 9001:2008, SR EN ISO 14001:2005, SR OH SAS 18001:2008 și SA 8000 pentru Universitatea „Vasile Alecsandri” din Bacău, cele 5 facultăți și DPPD.

În data de 6 februarie 2012 Universitatea „Vasile Alecsandri” din Bacău a obținut certificarea pentru Sistemul de Management al Siguranței Alimentelor (SMSA) la cantina Universității conform standardului ISO 22000:2005.

8.1. Menținerea și îmbunătățirea SIM

În domeniul menținerii și îmbunătățirii SIM au fost identificate obiective vizând menținerea certificării SIM conform SR EN ISO 9001:2008, SR EN ISO 14001:2005, SR OH SAS 18001:2008 și SA 8000, pentru anul 2012 aprobate în ședința Consiliului de Administrație (PV din 16.05.2012), precum și obiective care

vizează menținerea certificării SMSA (PV nr. 31.05.2012), care au fost difuzate controlat și aduse la cunoștință tuturor cadrelor didactice din Universitate (postare pe site).

Activitățile desfășurate au urmărit îmbunătățirea sistemului integrat de management de calitate, mediu, sănătate și securitate ocupațională și responsabilitate socială în conformitate cu cerințele standardelor SR EN ISO 9001:2008, IWA 2:2009, SR EN ISO 14001:2005, SR OH SAS 18001:2008, SA 8000 și a Ordinului Ministrului Finanțelor Publice nr. 946/2005 referitor la control intern / managerial precum și certificarea SMSA. Astfel:

a) au fost revizuite ca urmare a observațiilor și recomandărilor primite la auditul de certificare și auditul de supraveghere:

- Manualul sistemului integrat de management MSIM ed. 1/rev. 1;
- PS 02 ed. 3 - Audit intern;
- PS 03 ed. 2 - Controlul produsului și serviciului neconform, neconformități, acțiuni corective și preventive;
- PS 04 ed. 2 - Prevederi legale și alte cerințe aplicabile, evaluarea conformării cu cerințele legale și alte cerințe;
- PS 05 ed. 1/rev. 1 - Aspecte de mediu, metodologia de stabilire a impactului asupra mediului;
- PS 07 ed. 2 - Monitorizare și măsurarea performanțelor;
- PS 08 ed. 2 - Competență, instruire, conștientizare și control;
- PS 09 ed. 2 - Comunicare, participare și consultare;
- PS 10, ed. 2 - Identificarea pericolelor, evaluarea riscurilor și stabilirea controalelor;
- PO 04.01, ed. 2 – Identificarea proceselor;
- PO 07.13 ed. 2 - Desfășurarea procesului de achiziții publice și urmărirea derulării contractelor;
- PO 06.02 ed 2 - Procesul de evaluare a cadrelor didactice;
- PO 06.04 ed 2 - Procesul de elaborare a statului de funcții al departamentului;
- PO 07.01 ed 3 - Inițierea, aprobarea, monitorizarea, îmbunătățirea și evaluarea periodică a programelor de studii;
- PO 07.02 ed 2 - Procesul de elaborare și gestionare a fișei disciplinei;
- PO 07.03 ed 3 - Procesul de selectare a candidaților;
- PO 07.04 ed 3 – Desfășurarea activităților didactice;
- PO 07.05 ed 3 – Procesul de desfășurare a activității de practică;
- PO 07.06 ed 3 - Procesul de evaluare și notare a studenților și cursanților;
- PO 07.15 ed. 2 - Procesul de închiriere a spațiilor /terenurilor temporar disponibile;
- I SS 02, ED. 02 - Efectuarea curățeniei și dezinfecției a spațiilor de învățământ, cămine și cantină.

b) au fost elaborate proceduri/ instrucțiuni noi:

- Manualul Sistemului de Management al Siguranței Alimentelor (MSMSA);
- Declarația de politică privind siguranța alimentelor;
- PS 14 - Tratarea produsului potențial nesigur;
- PS 15 - Retragere – rechemare produse potențial nesigure;
- PS 16 – Trasabilitate și monitorizare Puncte critice și Puncte critice de control;
- PO 10.01 – Stabilirea planului HACCP;
- PO 07.16 ed. 1/rev. 0 - Inventarierea elementelor de activ și pasiv;
- PO 07.19 - Întocmirea, ținerea sub control și păstrarea documentelor salariaților;
- PO 07.20 - Casarea mijloacelor fixe și a obiectelor de inventar aflate în patrimoniul Universității "Vasile Alecsandri" din Bacău.
- PO 07.21 – Efectuarea deplasărilor externe;
- PO 08.05 – Realizarea și circuitul documentelor întocmite de oficiul juridic;
- I SSM 15 ed. 1/rev. 0 - Lucru cu motocoasa;
- I-RU-03 - Întocmirea și eliberarea adeverințelor emise de direcția resurse umane.
- I SS 04 - Igiena personalului operator;
- I DGA 01 ed. 1/rev. 0 - Înregistrarea și circulația corespondenței;
- I DGA 02 ed. 1/rev. 0 - Completarea registrului de inventar;
- I-DGA-03 - Întocmirea borderoului de decontare a cheltuielilor materiale;
- I DGA 04 - Calculul utilităților (energie electrică, energie termică - gaz, apă potabilă) și defalcarea acestora pe utilizatori la Universitatea "Vasile Alecsandri" din Bacău;
- I DGA 05 - Constituirea și încasarea veniturilor din taxe în Universitatea "Vasile Alecsandri" din Bacău.

- c) au fost realizate instruirii pentru menținerea și îmbunătățirea sistemului integrat de management după cum urmează:
- managementul integrat al deșeurilor, instruire privind aplicarea Legii 132/2010: 11.04.2012;
 - situații de urgență: conform planului privind planificarea exercițiilor pentru situații de urgență, nr. 13/24.01.2012 ;
 - instruirii privind formarea auditorilor interni pentru SIM: 06.02.2012-10.02.2012;
 - procedurile operaționale: PO 06.02 ed. 2, PO 06.04 ed. 2, PO 07.01 ed. 3, PO 07.02 ed. 2, PO 07.03 ed. 3, PO 07.04 ed. 3, PO 07.05 ed. 3, PO 07.06 ed. 3, PO 07.13 ed. 2, PO 07.15 ed. 2 și instrucțiunile: I DGA 04 și I DGA 05: 24.09.2012.
- d) a fost aprobat programul de audit intern pentru anul 2012 (nr. 4094/26.03.2012).
- e) în domeniul sistemului de management al siguranței alimentelor (SMSA):
- au fost elaborate documentele sistemului de management al siguranței alimentelor (SMSA);
 - a fost revizuit regulamentul comisiei de siguranță a alimentului;
 - a fost numită comisia pentru siguranța alimentelor.

8.2. Rezultatele auditurilor interne

În anul 2012 au fost programate un număr de 16 audituri interne (conform programului de audit intern nr. 4094/26.03.2012). Până la această dată au fost realizate 7 audituri (nu au fost înregistrate neconformități).

8.3. Stadiul acțiunilor corective și preventive

În urma auditurilor interne, nu au fost stabilite acțiuni corective/preventive, nefiind înregistrate neconformități.

În ceea ce privește planul de măsuri pentru remedierea deficiențelor constatate în urma evaluării Universității „VASILE ALECSANDRI” din Bacău de către ARACIS, în timpul auditurilor interne s-a observat interesul cadrelor didactice privind desfășurarea optimă a activităților didactice, a procesului de cercetare, evaluarea internă a programelor de studiu, evaluarea cadrelor didactice de către studenți.

8.4. Feedback-ul de la clienți

Interesul dovedit de angajatori față de absolvenții Universității „VASILE ALECSANDRI” din Bacău (inițierea de acțiuni de recrutare, oferirea de burse de studii, stagii de practică) demonstrează capacitatea universității de a forma specialiști cu aptitudini și competențe corespunzătoare exigențelor la nivel național și internațional.

A fost realizată ancheta privind gradul de inserție pe piața muncii a absolvenților Universității „VASILE ALECSANDRI” din Bacău, promoția 2011, la un an de la absolvire (studii de licență și masterat), din ancheta Departamentului de Consiliere Profesională reiese faptul că toate specializările îndeplinesc criteriile și standardele cerute de ARACIS privind inserția pe piața muncii a absolvenților.

Ancheta cu referire la gradul de inserție pe piața muncii a absolvenților **Universității „Vasile Alecsandri” din Bacău** (studii de licență), promoția 2011, după primul an de la absolvire (nr. 5733/27.04.2012) s-a desfășurat în perioada: ianuarie / aprilie 2012. rezultatele anchetei sunt prezentate în tabelul 87.

Tabelul 89.

*Gradul de inserție pe piața muncii a absolvenților **Universității „Vasile Alecsandri” din Bacău**, promoția 2011, după primul an de la absolvire.*

Nr. Crit	Facultatea	TOTAL absolvenți	Absolvenți care LUCREAZĂ	Absolvenți care NU lucrează	Absolvenți care LUCREAZĂ	În domeniu	În alte domenii	RATA INSERȚIEI DE SUCCES
1.	Litere	59 100%	45 76,28%	14 23,72%	45 100%	42 93,33%	3 6,67%	71,19%
2.	Științe	91 100%	66 72,52%	25 27,48%	66 100%	54 81,82%	12 18,18%	59,35%
3.	Științe Economice	299 100%	174 58,19%	125 41,81%	174 100%	86 49,42%	88 50,58%	28,76%

4.	Inginerie	275 100%	168 61,09%	107 38,91%	168 100%	76 45,24%	92 54,76%	27,64%
5.	Ș.M.S.S	149 100%	88 59,06%	61 40,94%	88 100%	36 40,91%	52 59,09%	24,16%
6.	P.Î.P.P.	51 100%	44 86,28%	7 13,72%	44 100%	44 100%	0 0%	86,28%
TOTAL		924 100%	585 63,32%	339 36,68%	585 100%	338 57,78%	247 42,22%	36,59%

După aproximativ un an de la absolvire se poate spune despre absolvenții promoției 2011 (de la toate facultățile) că au reușit să se **angajeze pe piața muncii** în proporție de 63,32% (585 absolvenți, din totalul de 924), iar 36,68% (339 absolvenți) **nu s-au angajați** până în prezent.

Comparativ cu datele statistice înregistrate pentru absolvenții din promoția anterioară (2010), pentru absolvenții din promoția 2011 am înregistrat o ușoară **creștere** a ponderii celor **angajați** cu 0,44% (62,88%, pentru promoția 2010).

Din totalul celor angajați, 57,78% (338 absolvenți, din totalul de 585 angajați, de la toate facultățile) își desfășoară activitatea profesională **în domeniul formării inițiale**, iar 42,22% (247 absolvenți) lucrează **în alte domenii de activitate profesională**. Comparativ cu datele statistice înregistrate pentru absolvenții din promoția anterioară (2010), pentru absolvenții din promoția 2011 am înregistrat o ușoară **creștere** a ponderii celor **angajați în domeniul formării inițiale** cu 1% (56,78%, pentru promoția 2010).

Rata inserție de succes a tinerilor absolvenți investigați (adică raportul dintre numărul absolvenților care și-au găsit un loc de muncă semnificativ și numărul total de absolvenți chestionați), după primul an de la absolvire, este de 36,59% ($338 : 924 = 0,3659 \times 100$), mai **ridicată** cu 0,90% față de cea înregistrată pentru absolvenții din promoția anterioară (35,69%, în 2010), însă mai **scăzută** cu 2,11% față de cea înregistrată pentru absolvenții din promoția 2009 (38,70%) și cu 25,71% mai **scăzută** față de promoția 2008 (62,30%).

Cea mai ridicată **rată a inserției de succes** a fost înregistrată pentru absolvenții **P.Î.P.P.** – 86,28%, iar cea mai scăzută pentru absolvenții **Facultății de Științe ale Mișcării, Sportului și Sănătății**, pentru care am obținut 24,16%. Pentru celelalte facultăți situația este următoarea (în ordine descrescătoare): **Facultatea de Litere** – 71,19%, **Facultatea de Științe** - 59,35%, **Facultatea de Științe Economice** – 28,76%, **Facultatea de Inginerie** – 27,64%.

Comparativ cu **rata inserție de succes** înregistrată pentru promoția anterioară (2010), pentru absolvenții din promoția 2011 am înregistrat următoarele creșteri (tabelul 2): pentru **Facultatea de Litere**, cu 21,19%, **Facultatea de Științe ale Mișcării, Sportului și Sănătății**, cu 4,45% și **Facultatea de Științe**, cu 3,26%. Cea mai evidentă **scădere** a fost înregistrată pentru **P.Î.P.P.**, de 7,47%, iar pentru celelalte facultăți situația este următoarea (în ordine descrescătoare): **Facultatea de Inginerie**, de 4,92% și, cea mai mică scădere, pentru **Facultatea de Științe Economice**, de 3,08%.

Tabelul 90.

Diferențele înregistrate comparativ cu absolvenții promoției 2010.

Nr. Crt	Facultatea	Absolvenți care LUCREAZĂ	Comparativ cu promoția 2010		LUCREAZĂ în domeniu	Comparativ cu promoția 2010		RATA INSERȚIEI DE SUCCES	Comparativ cu promoția 2010	
			Creștere	Scădere		Creștere	Scădere		Creștere	Scădere
1.	Litere	76,28%	-	-	93,33%	-	-	71,19%	-	-
	2011/2010	80,56%		4,28%	62,07%	31,26%		50%	21,19%	
2.	Științe	72,52%	1,79%	-	81,82%	2,51%	-	59,35%	3,26%	-
	2011/2010	70,73%			79,31%			56,09%		
3.	Științe Economice	58,19%	1,51%	-	49,42%	-	6,75%	28,76%	-	3,08%
	2011/2010	56,68%			56,17%			31,84%		
4.	Inginerie	61,09%	-	0,54%	45,24%	-	7,59%	27,64%	-	4,92%
	2011/2010	61,63%			52,83%			32,56%		
5.	Ș.M.S.S	59,06%	-	0,09%	40,91%	7,58%	-	24,16%	4,45%	-
	2011/2010	59,15%			33,33%			19,71%		
6.	P.Î.P.P.	86,28%	-	7,47%	100%	-	-	86,28%	-	7,47%
	2011/2010	93,75%			100%			93,75%		
TOTAL		63,32%	0,44%	-	57,78%	1%	-	36,59%	0,90%	-
2011/2010		62,88%			56,78%			35,69%		

Ancheta cu referire la gradul de inserție pe piața muncii a absolvenților cursurilor masterale, din **Universitatea „Vasile Alecsandri” din Bacău**, promoția 2011 (nr. 3117/ 02.03.2012), s-a desfășurat în perioada: decembrie 2011 / ianuarie 2012, după primul an de la absolvire (tabelul 91).

Tabelul 91.

Gradul de inserție pe piața muncii a absolvenților cursurilor masterale, din „Universitatea Vasile Alecsandri” din Bacău, promoția 2011 (pe facultăți).

Nr. Crt	Facultatea Promoția 2010 / 2011	TOTAL absolvenți	Absolvenți care LUCREAZĂ	Absolvenți care NU lucrează	Absolvenți care LUCREAZĂ	În domeniu	În alte domenii	RATA INSERȚIEI DE SUCCES
1.	<i>Științe</i> 2010 / 2011	94	84	10	84	74	10	78,72%
		100%	89,37%	10,63%	100%	88,10%	11,90%	
	diferențe	87	73	14	73	59	14	67,81%
		100%	83,90%	16,10%	100%	80,83%	19,17%	
		-	(-) 5,47%	-	-	(-) 7,27%	-	(-) 10,91%
2.	<i>Inginerie</i> 2010 / 2011	114	98	16	98	78	20	68,43%
		100%	85,96%	14,04%	100%	79,60%	20,40%	
	diferențe	244	195	49	195	99	96	40,57%
		100%	79,92%	20,08%	100%	50,77%	49,23%	
		-	(-) 6,04%	-	-	(-) 28,83%	-	(-) 27,86%
3.	<i>Litere</i> 2010 / 2011	76	76	0	76	72	4	94,73%
		100%	100%	0%	100%	94,73%	5,27%	
	diferențe	34	34	0	34	32	2	94,12%
		100%	100%	0%	100%	94,12%	5,88%	
		-	-	-	-	(-) 0,61%	-	(-) 0,61%
4.	<i>Științe ale Mișcării, Sportului și Sănătății</i> 2010 / 2011	172	156	16	156	118	38	68,60%
		100%	90,70%	9,30%	100%	75,65%	24,35%	
	diferențe	98	74	24	74	42	32	42,85%
		100%	75,52%	24,48%	100%	56,76%	43,24%	
		-	(-) 15,18%	-	-	(-) 18,89%	-	(-) 25,75%
5.	<i>Științe Economice</i> 2010 / 2011	302	264	38	264	200	64	66,22%
		100%	87,42%	12,58%	100%	75,76%	24,24%	
	diferențe	244	196	48	196	114	82	46,72%
		100%	80,32%	19,68%	100%	58,16%	41,84%	
		-	(-) 7,10%	-	-	(-) 17,60%	-	(-) 19,50%
T O T A L	5 Facultăți 2010 / 2011	758	678	80	678	542	136	71,50%
		100%	89,44%	10,56%	100%	79,95%	20,05%	
	diferențe	707	572	135	572	346	226	48,93%
		100%	80,91%	19,09%	100%	60,48%	39,52%	
		-	(-) 8,53%	-	-	(-) 19,47%	-	(-) 22,57%

Absolvenții cursurilor masterale de la cele *cinci* facultăți investigate, din cadrul *Universității „Vasile Alecsandri” din Bacău, promoția 2011*, sunt *angajați* în câmpul muncii în proporție de 80,91% (572 absolvenți, din totalul de 707) și doar 19,09% (135 absolvenți) sunt *neangajați*. Comparativ cu datele statistice înregistrate pentru absolvenții din promoția anterioară (2010), pentru absolvenții din promoția 2011 am înregistrat o *scădere* a ponderii celor *angajați*, cu 8,53% (80,91%, față de 89,44% în 2010).

Din totalul celor care lucrează, 60,48% (346 absolvenți de la cele *cinci* facultăți, din totalul de 572 angajați) își desfășoară activitatea profesională *în domeniul absolvit*, iar 39,52% (226 absolvenți) lucrează *în alte domenii* de activitate. Comparativ cu datele statistice înregistrate pentru absolvenții din promoția anterioară (2010), pentru absolvenții din promoția 2011 am înregistrat o *scădere* a ponderii celor *angajați în domeniul absolvit*, cu 19,47% (60,48% față de 79,95% în 2010).

Rata „inserție de succes” (adică raportul dintre numărul absolvenților care și-au găsit un loc de muncă *în domeniul absolvit* și numărul total de absolvenți chestionați) este de 48,93% ($346 : 707 = 0,4893 \times 100$), mai *scăzută* cu 22,57% comparativ cu cea înregistrată pentru promoția anterioară (48,93%, față de 71,50% în 2010).

8.5. Performanța proceselor

8.5.1. Procesul educativ

În ceea ce privește procesul educațional, având în vedere analiza efectuată la sfârșitul celui de-al doilea semestru, indicatorii de performanță sunt îndepliniți în cea mai mare parte.

Cu ocazia derulării auditurilor interne și a instruirilor cu cadrele didactice s-au reținut următoarele aspecte care necesită adoptare unor măsuri corective:

- întreprinderea unor măsuri, la nivelul tuturor departamentelor, pentru atragerea tuturor cadrelor didactice la acțiunile promovate, în condițiile unui climat corespunzător.

8.5.2. Procesul de cercetare

Activitatea de cercetare științifică și transfer tehnologic reprezintă una dintre misiunile fundamentale ale Universității "VASILE ALECSANDRI" din Bacău, înscrisă în Carta proprie. Activitatea de cercetare științifică în Universitatea "VASILE ALECSANDRI" din Bacău este atestată, conform HG nr. 551/2007, prin decizia ANCS nr. 9673/17.06.2008.

Cercetarea științifică a urmărit angrenarea tuturor resurselor umane și materiale ale Universității, astfel încât să se constituie într-un element de promovare a imaginii acesteia ca instituție de învățământ superior cu potențial inovator.

S-a urmărit dezvoltarea echilibrată a procesului de cercetare științifică la toate facultățile și departamentele din cadrul universității, avându-se în vedere diversificarea și creșterea nivelului științific al cercetărilor în toate domeniile de cercetare ale universității.

A fost reactualizat în mare parte site-ul web al Universității, marea majoritatea a cadrelor didactice au afișate pe pagina web a departamentului: CV-ul și lista lucrărilor publicate. De asemenea, prin intermediul sistemului UMS pot fi accesate informații utile studenților: orar, fișele disciplinelor, situația școlară, regulamente.

8.6. Acțiuni de urmărire a îndeplinirii măsurilor rezultate din analizele efectuate de management

Măsurile de îmbunătățire rezultate din analiza efectuată de management din data de 25.11.2011, au fost realizate după cum urmează:

- îmbunătățirea procesului de comunicare în cadrul Universității "Vasile Alecsandri" din Bacău;
- la nivelul fiecărui compartiment au fost stabilite obiectivele în domeniul SIM și responsabilității sociale pentru anul 2012.

8.7. Schimbări care ar putea influența sistemul de management

Pentru implementarea SIM în Universitatea "VASILE ALECSANDRI" din Bacău s-a ținut cont și de metodologia și regulamentele inițiate de ARACIS, documente în baza cărora se vor efectua evaluările la nivel instituțional și pe programe de studii. Modificările care vor surveni în aceste documente se vor reflecta în documentația SIM și în acțiunile ce vor fi întreprinse la inițiativa managementului la cel mai înalt nivel.

8.8. Activitatea Comisiei de Evaluare și Acreditare a Calității la nivel de Universitate (CEACU)

Principalele obiective ale Comisiei CEACU urmărite în primele 9 luni ale anului 2012 pentru evaluarea și asigurarea calității activităților academice din Universitatea „Vasile Alecsandri” din Bacău, au fost:

1. Elaborarea „Rapoartelor privind evaluarea și asigurarea calității în Universitatea „Vasile Alecsandri” din Bacău pe anul 2011;
2. Asigurarea îndeplinirii conformării cu cerințele legale și de reglementare externe prin inițierea cu adresa 2654/21.02.2012 a urmăririi implementării Planului de măsuri de îmbunătățire a asigurării calității rezultat din recomandările Comisiei de evaluare instituțională ARACIS din 2011;
3. Inițierea prin adresa nr. 5187/19.04.2012 a procesului de evaluare semestrială a activității cadrelor didactice de către studenți aferentă activității didactice din semestrul I 2011-2012 și elaborarea raportului de evaluare a cadrelor didactice de către studenți aferent semestrului I al anului universitar 2011-2012;
4. Activitatea de îmbunătățire a Procedurii de Evaluare a activității didactice și de cercetare a cadrelor didactice PO 06.02;
5. Participarea la activitatea de îmbunătățire a calității activităților didactice și de cercetare prin urmărirea îndeplinirii criteriilor ARACIS și a standardelor de calitate specifice.

8.9. Recomandări pentru îmbunătățire

- îmbunătățirea procesului de comunicare în cadrul Universității "VASILE ALECSANDRI" din Bacău;
- creșterea numărului de instruiți pentru menținerea și îmbunătățirea continuă a SIM;

- întocmirea de regulamente proprii de funcționare și definitivarea structurii organizatorice la departamentele care sunt direct implicate în procesul educațional și cel de cercetare și care nu au încă regulamente de funcționare;
- consultarea lucrătorilor din universitate pe probleme de mediu și SSO;
- ținerea sub control a aspectelor de mediu și a riscurilor pe linie de SSM;
- fiecare formă de organizare să analizeze cel puțin o dată pe semestru stadiul realizărilor obiectivelor iar acolo unde se aplică și pentru Planul Operațional și cel de Cercetare.

8.10. Concluzii și propuneri

Sistemul integrat de management implementat în cadrul Universității „VASILE ALECSANDRI” din Bacău este menținut corespunzător, activitățile fiind desfășurate conform procedurilor.

Evaluarea și revizuirea procedurilor specifice, ori de câte ori este necesar, intră în atribuțiile fiecărui responsabil de proces. Instruirea personalului în vederea aplicării procedurilor elaborate intra în atribuțiile responsabililor pe probleme de calitate.

Un aspect important îl reprezintă conștientizarea tuturor angajaților Universității „VASILE ALECSANDRI” din Bacău privind aplicarea politicii și hotărârilor conducerii universității în ceea ce privește sistemul integrat de management și responsabilitate socială.

9. ACTIVITATEA BIBLIOTECII ȘI A EDITURII

Activitatea de achiziții a Bibliotecii Universității „Vasile Alecsandri” din Bacău în anul 2011 este prezentată în tabelul 91, iar în tabelul 93 este prezentată activitatea de achiziții din perioada 01.01.-30.08.2012.

Tabelul 92.

Activitatea de achiziții a bibliotecii în 2011

TRIMESTRUL	CUMPARARE				SCHIMB INTERBIBLIOTECAR						DONATHI			
					INTERN				EXTERN					
	CARTI		PERIODICE		CARTI		PERIODICE		CARTI SI PERIODICE		CARTI		PERIODICE	
	NR. VOL.	VAL. (LEI)	NR. VOL.	VAL. (LEI)	NR. VOL.	VAL. (LEI)	NR. VOL.	VAL. (LEI)	NR. VOL.	VAL. (LEI)	NR. VOL.	VAL. (LEI)	NR. VOL.	VAL. (LEI)
I	105	8489.85	176	32952.34	43	410.19	93	2107.96	12	255.00	218	276.96	20	325.61
II	124	10929.43	606	61204.01	70	1165.48	67	1258.92	15	365.00	214	3613.28	38	662.18
III	194	10459.51	399	70959.33	49	878.21	43	956.20	10	295.00	140	4038.04	14	213.45
IV	97	3781.43	593	55989.20	33	534.55	196	3683.05	70	1683.00	169	3143.49	65	1095.74
TOTAL C+P	520	33660.22	1774	221104.88	195	3288.43	399	8006.13	107	2598.00	741	13557.77	137	2296.98
TOTAL ACHIZITI	2294 vol. = 254765.10 lei				701 vol. = 13892.56 lei						878 vol. = 15854.75 lei			
TOT. GEN.	3873 vol. = 284512.41 lei													

Tabelul 93.

Activitatea de achiziții a bibliotecii în perioada 01.01 – 30.08.2012

TRIMESTRUL	CUMPARARE				SCHIMB INTERBIBLIOTECAR						DONATHI			
					INTERN				EXTERN					
	CARTI		PERIODICE		CARTI		PERIODICE		CARTI SI PERIODICE		CARTI		PERIODICE	
	NR. VOL.	VAL. (LEI)	NR. VOL.	VAL. (LEI)	NR. VOL.	VAL. (LEI)	NR. VOL.	VAL. (LEI)	NR. VOL.	VAL. (LEI)	NR. VOL.	VAL. (LEI)	NR. VOL.	VAL. (LEI)
I	144	6817.72	403	29796.43	67	1249.43	115	1307.91	24	1540.00	269	5550.77	22	666.40

II	92	2777.43	243	51195.93	71	1394.90	116	2521.08	13	435.00	366	7819.29	38	692.05
III	14	270.52	694	56363.81	27	393.17	27	487.32	6	145.00	110	1929.04	23	616.00
IV														
TOTAL C + P	250	9865.67	1340	137356.17	165	3037.50	258	4317.31	43	2120.00	745	15299.10	83	1974.45
TOTAL ACHIZITI	1590 vol. = 147221.84 lei				466 vol. = 9474.81				828 vol. = 17273.55					
TOT. GEN.	2884 vol. = 173970.20 lei													

În tabelele 94 și 95 este defalcată activitatea de achiziții la bibliotecă pe facultăți.

Tabelul 94.

Activitatea de achiziții pentru bibliotecă pe facultăți în 2011

Facultatea	Număr volume	Valoare (RON)
Inginerie	1292	142968.66
Litere	634	32942.20
Științe	277	8010.63
Științe Economice	693	60062.36
SMSS	142	12541.48
DPPD+DCP	354	11655.63
Comune	481	16331.95
TOTAL UNIVERSITATE	3766	213685.04

Tabelul 95.

**Activitatea de achiziții pentru bibliotecă pe facultăți în perioada
01.01 – 31.08.2012**

Facultatea	Număr volume	Valoare (RON)
Inginerie	1018	76274.95
Litere	375	20746.46
Științe	365	8711.96
Științe Economice	561	45077.53
SMSS	178	9461.34
DPPD+DCP	70	2065.77
Comune	317	11631.06
TOTAL UNIVERSITATE	2884	173970.20

În tabelele 96-98 este prezentată o statistică cu privire la activitatea de împrumut a bibliotecii în 2012.

Tabelul 96.

EVIDENȚA UTILIZATORILOR NOI ÎNSCRIȘI ÎN PERIOADA 01.01 – 31.08.2012

	Total înscriși	Litere	Științe	Șt. Ec.	SMSS	Ing.	Master	DPPD	Total studenți	C.D.	Utiliz. interni UVA	Utiliz. externi
Total	656	26	39	110	48	135	106	6	470	4	0	182

Tabelul 97.

FRECVENȚA UTILIZATORILOR ÎN PERIOADA 01.01 – 31.08.2012

Luna	Total cititori	Litere	Științe	Șt. Ec.	SMSS	Ing.	Master	DPPD	Total studenți	C.D.	Utiliz. interni UVA	Utiliz. externi
Total	22382	3877	2237	4158	2522	4314	3769	580	21457	223	34	668

Tabelul 98.

EVIDENȚA PUBLICAȚIILOR ÎMPRUMUTATE ÎN PERIOADA 01.01 – 31.08.2012

Luna	Cărți							Periodice							
	Litera-tură	Pedago-gie si Filosofie	Științe naturale	Științe Econo-mice	Sport-Kineto	Inginerie	Total cărți	M.O. si ziare	STAS-uri	Sport	Litera-tură	Mate-Fizică	Științe Econo-mice	Total Periodice	Total publicații
Total	12304	7799	5579	12680	6377	12928	58120	883	1058	243	443	183	5749	8559	66679

Activitatea editurii „Alma Mater” s-a desfășurat și în anul 2012 în condiții bune. Editura este recunoscută de către CNCS și a publicat în 2012 (până la 1 octombrie) un număr de 30 de cursuri universitare, 13 de cărți științifice, 1 proceedings, 12 reviste științifice și 4 volume de literatură.

Concluzii:

- Numărul de volume achiziționate în anul 2012 a scăzut față de 2011 la toate facultățile;
- Scăderea numărului de periodice împrumutate se datorează existenței sălilor de lectură și faptului că există acces on-line la un număr foarte mare de publicații prin intermediul bazelor de date ScienceDirect și Springerlink.

Propuneri, termene, responsabili:

1. Stabilirea unui buget de achiziții de carte în bugetul fiecărei facultăți care să permită achiziționarea unui număr de volume mai mare decât în anul 2012. *Termen: 1 martie 2013. Responsabili: Decanii;*
2. Definitivarea bazei de date a publicațiilor din evidențele bibliotecii. *Termen: 31 decembrie 2013. Responsabili: Bibliotecar șef;*
3. Informatizarea bibliotecii și a întregului sistem de documentare. *Termen: 31 decembrie 2013. Responsabili: Prorector cu programe de cercetare și relații internaționale, Bibliotecar șef;*
4. Creșterea cu 10 % a numărului de cititori. *Termen: 31 decembrie 2013. Responsabili: Prorector cu programe de cercetare și relații internaționale, Bibliotecar șef.*

10. CONCENTRAREA ACTIVITAȚII ÎNTREGULUI PERSONAL AL UNIVERSITĂȚII PE URMĂTOARELE DIRECȚII:

10.1. CONSOLIDAREA LOCULUI UNIVERSITĂȚII „VASILE ALECSANDRI” DIN BACĂU ÎN:

- Spațiul învățământului superior românesc SÎSR (ca universitate regională pentru învățământ și cercetare, respectiv pentru a oferi programe de studii de licență, master și doctorat);
- Spațiul învățământului superior european SISE (ca universitate parteneră pentru programe de învățământ universitar de licență, master și doctorat);

10.2. REORGANIZAREA FACULTĂȚILOR, DEPARTAMENTELOR, CATEDRELOR ȘI COLECTIVELOR, AMENAJAREA DE SPAȚII DE ÎNVĂȚĂMÂNT ȘI DE CERCETARE:

- Aproximativ 20% din venituri au fost repartizate pentru cheltuieli materiale și de dotare (în special pentru licență și cercetare);
- S-au amenajat laboratoare didactice și de cercetare, în special la programele de studiu care au fost în proces de acreditare;
- 10% din sumele încasate extrabugetar sunt repartizate pentru investiții;
- 5% din sumele încasate extrabugetar sunt repartizate pentru cercetare;

10.3. DEZVOLTAREA ACTIVITĂȚII DE CERCETARE, s-a realizat la:

- nivel local cu societăți comerciale;
- nivel național prin programele oferite de M.E.C.T.S.;
- nivel internațional, prin programele corespunzătoare și cu Uniunea Europeană;

10.4. DEZVOLTAREA RELAȚIILOR LA NIVEL NAȚIONAL ȘI INTERNAȚIONAL

- S-au consolidat colaborările la nivel național și internațional;
- S-au dezvoltat mobilităților interne și internaționale ale studenților și cadrelor didactice;
- Au fost demarate proiecte din fonduri structurale cu parteneri din țara.

10.5. DEZVOLTAREA PARTENERIATULUI CU STUDENȚII

- S-au sprijinit toate acțiunile Ligii Studenților din Universitatea „Vasile Alecsandri” din Bacău;

- Studenții au fost considerați atât principalii clienți ai programelor educaționale și serviciilor oferite de Universitate, cât și principalii parteneri de dialog pentru modernizarea și optimizarea acestor programe și servicii.

11. PROMOVAREA IMAGINII UNIVERSITĂȚII

Acțiunile privind promovarea imaginii Universității „Vasile Alecsandri” din Bacău, au urmărit cu precădere comunicarea în mijloacele mass-media a proceselor și a rezultatelor instituționale, în concordanță cu politica stabilită de conducerea universității, cu reglementările naționale și standardele europene în domeniul învățământului superior, referitoare la calitatea ofertei, serviciilor și a produselor educaționale ale Universității.

În acest sens, s-au întreprins acțiuni în următoarele direcții:

A. Promovarea ofertei educaționale

Promovarea ofertei educaționale, a programelor de studii universitare (de licență, masterat, doctorat), pentru sesiunile de admitere din iulie și septembrie 2012, s-a realizat prin:

a) încheierea de contracte de publicitate cu diferite trusturi și companii de presă.

- Programul de apariție/difuzare a ofertei educaționale pentru sesiunile de admitere din iulie și septembrie 2012, la nivel național și regional pentru județele Bacău, Vrancea, și Neamț este prezentat în tabelul 99.

Tabelul 99.

Promovarea ofertei educaționale

Nr.crt.	Cotidian/post Radio/Tv	Tipul de publicitate	Frecvență apariții/Nr. difuzări	Perioadele de apariție
1.	S.C. Presa Zece S.R.L.– prin postul de televiziune Realitatea TV Bacau	Spot publicitar	30 difuzări	09-21 iulie 03-16 septembrie
2.	S.C. Impuls Media Creation S.R.L. - postul de televiziune Impuls tv Bacau	Spot publicitar +banner dinamic pe site-ul www.Impulstv.RO	Frecvență : 2 difuzări/zi în prime- time 30 zile	01 – 20 iulie 08 – 16 septembrie
3.	S.C. Desteptarea S.A. Bacău –postul de televiziune - Tv Bacău	Spot publicitar	30 difuzări	09 – 14 iulie 03 – 08 septembrie
4.	S.C. Ligone International S.R.L. – postul de televiziune 1Tv Bacău	Spot publicitar	640 difuzări 30 zile	09- 28 iulie 03 – 15 septembrie
5.			48 difuzări	16-28 iulie

	Euro Tv Bacău	Spot publicitar	30 zile	03 – 13 sept.
6.	S.C. Radio Management S.R.L. - Radio ZU BACAU si PIATRA NEAMȚ	Spot publicitar	Frecvență :2x 5 dif/zi, L-V=75 dif Frecvență : 2x 5 dif/zi =25 dif 30 zile	09 – 21 iulie 03–08 septembrie
7.	S.C. Desteptarea S.A. Bacău - Cotidianul Desteptarea	Publicare machete – ofertă educațională	2 apariții	09 iulie 20 iulie
8.	S.C. Desteptarea S.A. Bacău -publicitate în autobuzele cu televiziune cu circuit închis	Spot cu prezentarea machetelor cu oferta educațională	Frecvență : 4 inserții/oră x 15 h/zi 31 zile	02-21 iulie 03-13 septembrie
9.	S.C. Invest S.R.L. - Ziarul de Bacău	Prezentarea integrală a ghidului de admitere pentru cele 5 facultăți pe 4 pagini de ziar + publicare în ediția electronică	<i>Exclusivitate</i> Supliment 16 iulie	16 iulie
10.	S.C.Rossal.S.R.L. Roman - Ziarul de Roman	Publicare machete - oferta educațională +banner dinamic pe site-ul www.ziarulderoman.ro	3 apariții /săpt 30 zile	09-28 iulie 03-08 sept.
11.	S.C. Impartial Media S.R.L. – Imparțial de Bacău	Publicare machete - oferta educațională	4 apariții	2 apariții - iulie 2012 2 apariții – sept.2012
12.	S.C. Agvila Internațional S.R.L. TV Screen	Spot publicitar TV Screen TIC-TAC Bacău	Frecvență : 200 difuzări/24 h 30 zile	01-21 iulie 08 – 15 septembrie
13.	S.C. Top Vision S.R.L. Bacău	Spot cu prezentarea machetelor cu oferta educațională în interiorul magazinelor Kaufland din : ▪ Bacău; ▪ Buzău; ▪ Roman; ▪ Focșani; ▪ P.Neamț; ▪ Suceava.	Frecvență: 150 apariții/24 h 31 zile	2-21 iulie 03-13 septembrie
14.	S.C. Media Gab S.R.L. Bacău	Prezentarea ofertei educaționale în interiorul magazinului Hello Shopping Park (Real) Bacău	6 afișe 70/100cm 30 zile	02-22 iulie 04-12 septembrie
15.	Jurnalul național	O scurtă prezentare a Universității (misiune, indicatori de calitate, facultăți) și a numărului de locuri la nivel de Universitate	Aparitie supliment / admitere	Iunie 2012

b) activități organizate cu scopul de promovare a imaginii și a ofertei educaționale în cadrul Universității și în afara ei, prin:

- **Promovarea ofertei educaționale pe 3 panouri publicitare (4/3m)** amplasate în municipiul Bacău pe Strada Mărășești, la intersecția străzilor B-dul Unirii – Strada N. Bălcescu și B-dul Unirii – Strada 9 Mai;
- **Prezentarea ofertei educaționale** a Universității la toate întâlnirile cu cadrele didactice din județul Bacău și din județele Neamț, Vaslui, Vrancea, Botoșani, Suceava (în cadrul unor întâlniri formale sau nonformale: inspecții de gradul I, sesiuni de comunicări, simpozioane), în perioada octombrie 2011– septembrie 2012;
- **Promovarea imaginii** Universității în cadrul proiectelor derulate de către *Departamentul de Consiliere Profesională*, respectiv:
 - „Împreună în bucuria dăruirii”, ediția a V-a – 05 -10 decembrie 2011;
 - "Întâlniri cu ...TÂLC" -12 ianuarie 2012;
 - Participare la workshopul "Strategii de dezvoltare a programelor educaționale și internaționalizarea proceselor didactice și de cercetare" – 16.02.2012;
 - „Din mâini mici pentru inimi mari”, ediția I – 02-14 aprilie 2012;
 - „Dăruiește din suflet” ediția a V-a – 02-14 aprilie 2012;
 - „Absolvenții și piața muncii” – proiect aflat în derulare;
 - Organizarea și desfășurarea „Zilei porților deschise” ediția a V-a - 04 aprilie 2012;
 - Promovarea ofertei educaționale prin „Ghidul studentului 2012”.

Toate acțiunile au fost popularizate prin intermediul **comunicatelor de presă**.

- Elaborarea materialelor promoționale în vederea mediatizării ofertei educaționale pentru sesiunea de admitere din iulie 2012, în cadrul **Târgului de ofertă educațională, organizat de CCIB în perioada 02-04 mai 2012**;
- Sprijinirea Ligii Studențești a Universității în organizarea **Festivalului Național „Studentiada”, în perioada 21-27 noiembrie 2011**, eveniment care a antrenat promovarea imaginii Universității în mass media;
- Sprijinirea Ligii Studențești a Universității în organizarea **„Săptămâna Tinerilor Băcăuani”, în perioada 07–11 mai 2012**, manifestare care a contribuit la promovarea imaginii Universității atât pe piața muncii cât și în mass media, datorită numeroaselor activități desfășurate pe zile, respectiv:
 - Ziua I – Ziua Sănătății;*
 - Ziua a II - a – Ziua locurilor de muncă;*
 - Ziua a III - a – Ziua sportului;*
 - Ziua a IV - a – Ziua culturii;*
 - Ziua a V - a – Ziua ecologiei.*
- Elaborarea **materialelor promoționale** și organizarea **„Caravanei admiterii 2012”**. Acțiunea s-a desfășurat în două etape, respectiv:
 - 16-17 mai 2012**, perioadă în care 5 echipe formate din cadre didactice ale Universității, au prezentat oferta educațională și au distribuit peste 2500 de afișe și pliante elevilor de clasa a XII-a, de la liceele din județele Bacău, Vrancea, Neamț și Vaslui.
 - 04-07 iulie 2012**, perioadă în care membrii Ligii studențești împreună cu cadrele didactice desemnate de fiecare facultate, au promovat oferta educațională prin lipirea/distribuirea a 1000 de afișe format A3, pentru sesiunea de admitere din iulie, în centrele de bacalaureat din județele Bacău, Vrancea, Neamț și Vaslui.
- **Promovarea imaginii Universității în străinătate** cu ocazia vizitelor pe care domnul prof.univ.dr.ing. Valentin Nedeff, rectorul Universității „Vasile Alecsandri” din Bacău, le-a avut în Republica Moldova la Universitatea de stat din Moldova (Chișinău), în Bulgaria la Universitatea „Angel Kanchev” din Ruse și în Italia la Universitatea Politehnica din Torino.
- **Promovarea imaginii Universității pe plan extern**, de către toate cadrele didactice care au efectuat stagii de predare în cadrul programului Erasmus.

B. Promovarea rezultatelor instituționale:

- a) **prin intermediul Agenției „Oameni și Companii”** care a asigurat următoarele servicii:
 - Abonament la *newsletter-ul electronic informativ* www.edumanager.ro;

- 1 material editorial lunar + foto promovat pe Portalul Național și Newsletter-ul electronic.
- E-profile (prezentarea electronică a instituției), 2 apariții pe an;
- Banner electronic (dimensiuni 230x70 pixeli) cu sigla instituției și link direct către pagina web a instituției, afișat pe www.edumanager.ro (permanent)
- **Lunar** au fost realizate și publicate pe site-ul menționat **comunicate de presă** privind activitățile didactice și științifice de la Universitatea „Vasile Alecsandri” din Bacău.

b) alte acțiuni ce au vizat mediatizarea evenimentelor și a realizărilor la nivel instituțional:

- participarea la **emisiuni televizate** care au avut ca subiecte de dezbatere structura Universității, oferta educațională, realizările din domeniul cercetării și al dezvoltării infrastructurii;
- elaborarea **comunicatelor de presă** și postarea acestora pe pagina web a Universității;
- elaborarea lunară a **buletinelor informative** și postarea acestora pe pagina web a Universității;
- publicarea în anuarul **Pagini Naționale 2012** a datelor de identificare ale Universității;

Concluzii:

1. Pe parcursul anului universitar 2011 – 2012, Universitatea „Vasile Alecsandri” din Bacău a devenit din ce în ce mai vizibilă pe plan local, regional și național ca urmare a acțiunilor desfășurate, respectiv:

- promovarea ofertei educaționale sub diferite forme: spoturi publicitare radio-tv (900 de difuzări), pliante/afișe/ (peste 3500 de bucăți), machete în format tipărit (24 de apariții), machete în format electronic (peste 800.000 de apariții), bannere dinamice postate permanent, pe durata perioadelor de înscriere, pe site-ul diferitelor trusturi de presă;
- promovarea rezultatelor instituționale și mediatizarea evenimentelor din Universitate prin intermediul a 38 de comunicate de presă, 12 Buletine informative și 106 articole/reportaje/emisiuni TV .

Propuneri, termene, responsabili:

1. Intensificarea acțiunilor de promovare a ofertei educaționale prin organizarea „Caravanei admiterii 2013” la liceele din județele Bacău, Vrancea, Neamț și Vaslui, în lunile octombrie – noiembrie 2012. **Termen: 31 noiembrie 2012. Responsabili: prorectorul cu etica și imaginea Universității, prodecanii cu promovarea imaginii la nivel de facultate;**

2. Diversificarea acțiunilor de mediatizare a evenimentelor și a rezultatelor instituționale pe plan local, regional și național. **Termen: permanent. Responsabili: prorectorul cu etica și imaginea Universității, prodecanii cu promovarea imaginii la nivel de facultate;**

3. Definitivarea broșurii de prezentare în limba română, engleză și franceză. Termen: 31 octombrie 2012. **Responsabil: prorectorul cu etica și imaginea Universității.**

12. ACTIVITATEA COMISIEI DE ETICĂ ȘI DEONTOLOGIE PROFESIONALĂ UNIVERSITARĂ

Actuala Comisie de etică și deontologie profesională universitară s-a constituit, în urma deciziei Rectorului Universității „Vasile Alecsandri” din Bacău, nr. 151/15.03.2012.

Comisia a elaborat și a transmis la solicitarea Ministerului Educației, Cercetării, Tineretului și Sportului, Direcției Generale Învățământ Superior, în luna martie 2012, un raport referitor la **numărul de abateri disciplinare, numărul de cazuri sancționate disciplinar, natura abaterii disciplinare și numărul de cazuri de corupție înregistrate în Universitate și înaintate după caz organelor de cercetare specializate**, în perioada 2007-2012.

Pe parcursul anului universitar 2011-2012, la Comisia de etică și deontologie profesională universitară nu s-au înregistrat sesizări care să facă obiectul unei anchete.

Concluzii:

Acțiunile de popularizare a principiilor eticii academice au avut ca efect absența înregistrării unor sesizări în anul universitar 2011-2012.

Propuneri, termene, responsabili:

1. Reactualizarea regulamentelor proprii conform cerințelor legale în vigoare. **Termen: 30 octombrie 2012. Responsabili: Președintele Comisiei de etică și deontologie profesională universitară, prorectorul cu etica și imaginea Universității;**

Elaborat,

RECTOR
prof. univ. dr. ing.
Valentin NEDEFF

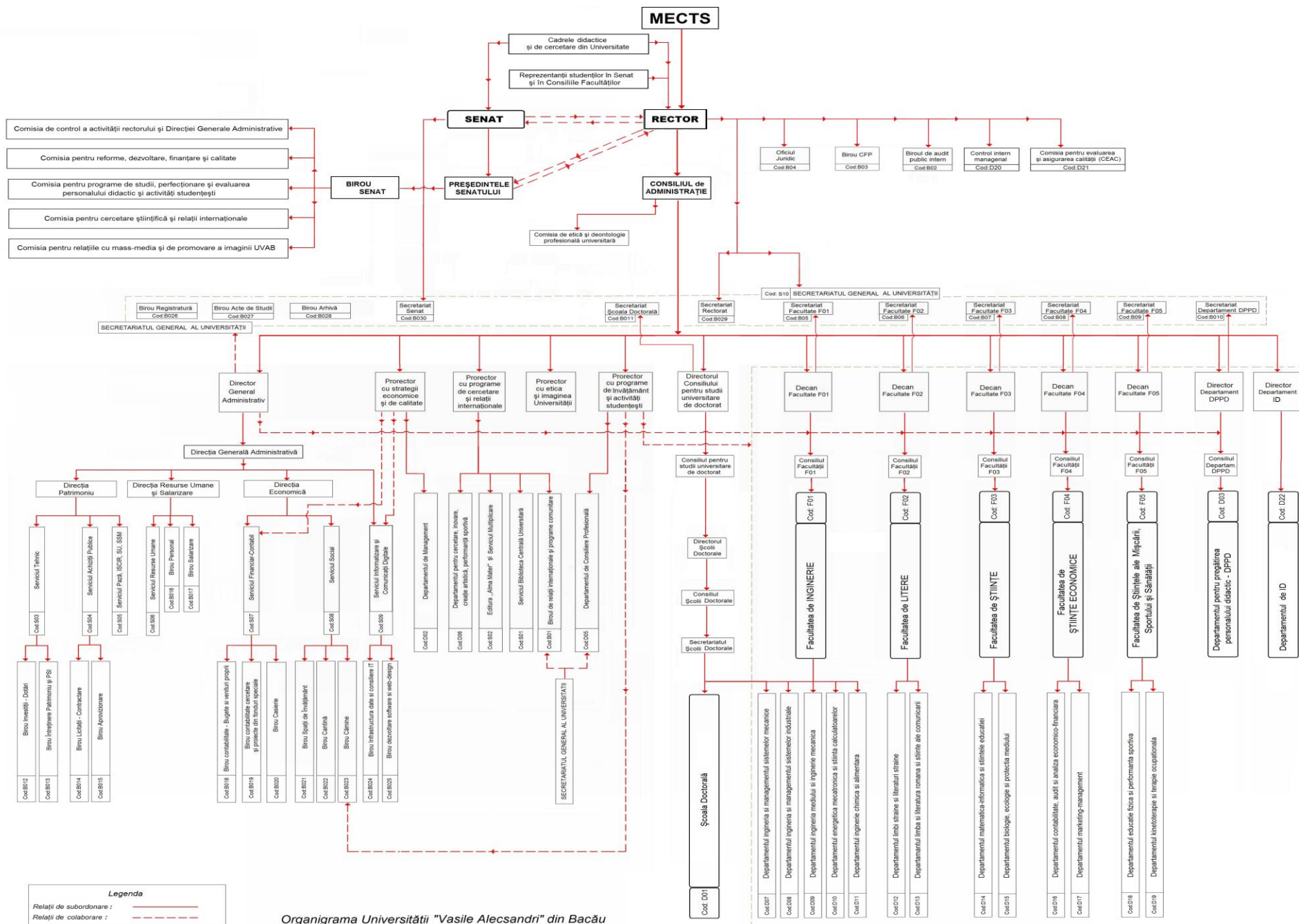

Organigrama Universității "Vasile Alecsandri" din Bacău

